PORTE PAGO

LA VANGUARDIA

PORTE PAGO

DIARIO DE LA MAÑANA
Año XXXV — Nro. 7528

TELEFONOS: U. T. Redacción 47 Cuyo 7521, Administr. 47 " 7304

Buenos Aires, Martes 8 de Mayo de 1928

EDICION DE 12 PAGINAS

Redacción y administración: Rivadavia 2150.

Colegio electoral para la elección de un senador por la capital

Se reunirá hoy

El secretario general del Partido Socialista recibió ayer una carta del comité central de la capital de la Unión Cívica Radical, comunicándole "que se ha decidido reunir el colegio electoral mañana 8 de mayo, a las 21 horas, en la sala de sesiones del honorable senado nacional, para proceder a cumplir nuestro mandato de acuerdo a lo dispuesto por la ley 8871 del 13 de febrero de 1912".

Con este motivo la secretaría general del Partido Socialista cita a los siguientes ciudadanos, electores socialistas a senador, a la reunión que tendrá lugar hoy, a las 17 horas, en el local del Comité Ejecutivo:

ANTONIO AMABILE
FRANCISCO ARRIETA
LEONARDO DI BAJA
JULIO B. BERRA
JOSE BOGLIOLO
JUAN BRENNAN
CARLOS J. BRIGNOLE
JUAN CALABRESE
GASPAR CAMBIAGGIO
ENRIQUE CASANOVA
PEDRO CONTARDO
JUAN CRESTA
JUAN M. CROVETTO
AMABRIO DEL VILLAR
JORGE M. FAZIO
ANTONIO FRASCHINA
AMERICO FUSCO
EMILIO GAILLARD
ALEJANDRO GARCIA
FEDERICO GHIOTTI
ANTONIO GIOSSO
SALVADOR GIUSTO
JOSE M. GONZALEZ

Se ruega puntual asistencia.

La "fiesta de la madre"

Palabras y más palabras...

En el local del Instituto tutelar de menores, se ha realizado anteayer la "fiesta de la madre". El acto fué amenizado con números de música, cantos, bailes y discursos, sirviéndose un lunch al finalizar el programa.

Una fiesta de puro corte mundano, donde la gente "bien" va para pasar el rato, con la escusa de la beneficencia.

En el discurso que pronunció la señora encargada de presidir la ceremonia, hay muchas palabras lindas, muchas frases sentimentales, mucha poesía y pasajes indudablemente tiernos que merecieron los aplausos de la concurrencia.

Pero ¿qué significa una ceremonia de esta clase, realizada a plazo fijo, cada año, para el enaltecimiento y el apoyo que la sociedad debe a las madres desamparadas?

Porque de esto se trata, en realidad. Los menores que se asilan en el establecimiento donde tenía lugar la ceremonia, son hijos de la miseria, a menudo flores del arroyo, deshechos brotados del seno de la sociedad capitalista que ofrece tan brillante aspecto observada desde afuera, y que espanta al que escruta sus terribles contrastes internos.

¿Adelantará algo la solución del problema de la maternidad extra-legal, o el de la niñez abandonada, con estas farsas sendo-sentimentales organizadas para solaz de damas y caballeros más o menos filántropos?

Absolutamente. No se remedian, ni siquiera se suavizan los males sociales silenciando o ignorando sus causas. Y la maternidad desamparada es uno de los más graves y terribles.

Si se quiere enaltecer la función de la maternidad, hay que comenzar por destruir los absurdos y antihumanos prejuicios con que la sociedad condena al ostracismo a la madre soltera, en vez de rodearla de las consideraciones, respeto y cuidado que se observan con las demás mujeres en ese caso.

Y en cuanto a la madre proletaria, que por su condición de ve ve obligada a cooperar al sustento de la familia con su esfuerzo personal, deba ser objeto de la protección del Estado, para que la explotación a que se halla sometida no repercuta sobre su salud y la de la prole.

Sintetizando, puede decirse que la maternidad se dignifica prácticamente destruyendo los prejuicios que la hacen respetable o aborrecible, según realice al amparo de la moral dominante o no, y elevando las condiciones materiales y morales del pueblo, para que la miseria no convierta la prole en una carga insoportable, de la que sea preciso librarse por cualquier medio.

Se ahorraría así a tantas damas y caballeros caritativos estas periódicas y cansadoras ceremonias, donde la única cosa que brilla por su ausencia es la sinceridad...

Cooperativa El Hogar Obrero

Constitución del directorio

En la reunión celebrada últimamente por el directorio de esta Cooperativa, integrado en la asamblea realizada a fines del mes pasado, se ha hecho la siguiente distribución de cargos:

Presidente, José Luis Pena; vicepresidente, Angel M. Giménez; secretario, Julio A. del Río; tesorero, Rómulo Bogliolo; protesorero, Vicente Tadich, y vocales: Miguel Briuolo, Ernesto Colombo, Manuel Palacín y Nicolás Repetto.

MANIFIESTO DEL COMITE EJECUTIVO DEL PARTIDO SOCIALISTA

El resultado adverso de las recientes elecciones despierta en nosotros la necesidad de dirigir una palabra de interpretación y de aliento a nuestros afiliados y al pueblo en general.

Después de triunfos ininterrumpidos durante un período de quince años, nuestro Partido ha sido derrotado por primera vez. El hecho es sensible, sin duda, pero no inquietante, dado que es la consecuencia de factores circunstanciales que nada tienen que hacer con el valor permanente de nuestro pensamiento y de nuestra acción.

La explicación de nuestro contraste debe ser buscada en su causa originaria: la negativa de nuestro Partido a decidir con el voto de sus diputados la intervención federal a la provincia de Buenos Aires. Esta actitud provocó una violenta reacción de la gran prensa conservadora, circunstancia que aprovechó un grupo de diputados socialistas para separarse del Partido y constituir una agrupación aparte. Comenzó así una doble campaña de ataques, intrigas y difamación contra nuestro Partido: una, realizada por la prensa conservadora, y la otra, por nuestros correligionarios de la víspera.

Seguro de haber asumido en la cuestión de la intervención a Buenos Aires una actitud inteligente y leal, nuestro Partido decidió presentarse a las elecciones sin variar un ápice de su táctica tradicional: presentó candidatos para todos los cargos, incluso los de presidente y vice. El Partido aprovechaba así, una vez más, la elección de presidente para plantear y difundir en el país algunas grandes cuestiones de carácter nacional. Y sin escuchar proposiciones de arreglos o componendas electorales que le llegaron de distintos partidos, inició la campaña electoral dominado por la preocupación de dar a la propaganda la forma más culta y educativa posible.

Nuestro Partido no quiso enlodarse y malograr los fines educativos de la propaganda electoral, dando a ésta el carácter de un pugilato de denuestos e insultos groseros, actitud circunspecta y noble que fué aprovechada por los desertores del socialismo — y de la prensa conservadora y clerical que les hacía un gran tren — para llevar contra nosotros una desvergonzada campaña de mentiras, intrigas, calumnias y groserías absurdas. Esta campaña pudo alcanzar algún éxito porque procedía de gente que había estado con nosotros, que se había formado en nuestras filas, que había alcanzado alguna notoriedad gracias a los honores y a la confianza que les había discernido nuestro Partido, y que se presentaba ante la opinión como víctima de una insoportable dictadura, cuando, en realidad, formaba un grupo puesto a discreción de un omnímodo condottiero.

Sería ingenuo creer que nuestro Partido ha sido vencido por los desertores del socialismo: éstos sólo han sido los instrumentos elegidos por nuestros enemigos tradicionales para infligirnos la derrota. El examen de las cifras electorales, que no debe omitir ningún ciudadano consciente, demuestra en forma clarísima que el triunfo de los desertores del socialismo procede del aporte, tácita o explícitamente convenido, de otros partidos. Compárese el número de votos obtenido por los candidatos a senador y se tendrá de ello una prueba concluyente. Se llega a idéntica conclusión, cuando se comprueba la inmensa diferencia de votos que existe entre el más votado de los candidatos a diputado de la deserción y el candidato a senador de la misma lista.

De los propósitos ocultos de esta gran ofensiva conservadora y clerical contra el Partido Socialista, tal vez no tengan una exacta conciencia los mismo que hoy se benefician de ella en nuestro perjuicio. Persiga fines inmediatos o lejanos, lo cierto es que la reacción conservadora intenta aprovechar este primer quebranto electoral que nos ha producido para destruir, para aniquilar nuestra obra, que ha hecho ya tanto camino, que ha penetrado tan profundamente en la conciencia de una buena parte del pueblo, que ha difundido tantas y tan fundamentales verdades y que está enseñando al pueblo a practicar la verdadera democracia.

La ofensiva conservadora contra el socialismo asume formas tan desconcertantes como graves. Los altos magistrados judiciales encargados por la ley de practicar el escrutinio de la reciente elección, han contribuído, con sus actitudes impropias, a crear un ambiente de manifiesta hostilidad hacia el Partido Socialista, ambiente poco propicio para que nuestros fiscales pudieran desempeñar sus funciones con la comodidad física y la tranquilidad espiritual necesarias. En la misma corriente de ostensible hostilidad hacia nuestro Partido se ha echado el gobierno al servirse del jefe de policía para impedirnos el ejercicio de manifestar en una calle que habíamos solicitado con tanta anticipación.

No obstante el contraste electoral sufrido, la posición de nuestro partido no puede ser más sólida, más clara, ni más honrosa. Nos hemos mantenido decorosamente en nuestro puesto, votando exclusiva y totalmente nuestra lista, sin confundirnos con nadie, sin entrar en ninguna clase de componendas, y nuestro caudal de sufragios, que no alcanzó esta vez a darnos la victoria, procede de firmes y limpias conciencias socialistas. ¡Ojalá pudieran decir otro tanto los "socialistas" que tuvieron sus más sólidos baluartes electorales en los barrios aristocráticos, en los conventos y en las calles de intenso tráfico nocturno.

Creemos haber realizado un esfuerzo de propaganda electoral intenso, metódico, inteligente y honesto. Pero como no somos impermeables a la influencia de los hechos, trataremos de descubrir en el examen de todas las circunstancias que han rodeado al reciente proceso electoral, las enseñanzas necesarias para perfeccionar y completar en el porvenir las tareas electorales de nuestro Partido. Contamos para esto último con el entusiasmo inextinguible de una numerosa juventud, con la firme conciencia socialista de los afiliados y con la gran fuerza moral de nuestro partido.

Consideramos necesario recordar una vez más a nuestros afiliados y simpatizantes que el Partido ha sido siempre un foco de intensa actividad en el que han participado y colaborado al mismo tiempo, obreros, empleados e intelectuales. Estas tres fuerzas deben seguir hermanadas y en una compenetración cada vez más íntima, porque a ellas está encomendada la tarea de instruir y elevar de continuo la condición moral del pueblo. Solo así se podrá dar una consistencia creciente al aspecto electoral de nuestro partido, que debe descansar sobre la amplia y segura base de un movimiento social intenso y diversificado. Sería vano perseguir fines electorales serios y estables si no contáramos previamente con un buen plantel de voluntades consagradas a trabajar desinteresadamente por el ideal socialista.

Este primer contraste electoral que acaba de sufrir el Partido, debe servirnos para trabajar con más decisión, para corregir errores, si los hubiese, y para perfeccionar nuestros métodos de propaganda y de acción. Esta incitación nos parece casi superflua porque la mayor parte de las agrupaciones de nuestro partido se han apresurado a manifestar su firme decisión de trabajar con entusiasmo renovado por la causa socialista. Y al luchar por el pueblo trabajador seguiremos defendiendo y levantando la condición de éste, pero serviremos también el progreso general del país, que no puede realizarse sino por un proceso de educación y dignificación creciente de las masas.

Por el Comité Ejecutivo del Partido Socialista:

MARIO BRAVO, MIGUEL BRIUOLO, ALEJANDRO CASTIÑEIRAS, ADOLFO DICKMANN, ANGEL M. GIMENEZ, ALBERTO IRIBARNE, MANUEL PALACIN, FRANCISCO PEREZ LEIROS, JACINTO ODDONE, NICOLAS REPETTO, SILVIO L. RUGGIERI.

Los muertos que vos matáis...

En su reunión de ayer, el Comité Ejecutivo del Partido aprobó las fichas de ingreso de 370 nuevos afiliados. De éstos, 218 pertenecen a la capital, y 152 al interior.

Debemos dejar constancia al mismo tiempo, de que el número de afiliados al Partido, es superior, actualmente, a lo que era antes de la separación de los traidores.

Estos son los hechos. Como manifestación de la vitalidad del Partido valen más que una columna de comentarios.

Los enemigos del socialismo pueden seguir, pues, bordando profecías catastróficas...

Las confesiones de un gobernador

El señor Domingo Medina, ex gobernador de Santiago del Estero, ha publicado una carta abierta, en un diario de aquella provincia, contestando a la acusación que se le ha hecho de ser el culpable de la derrota sufrida por el radicalismo unificado en las últimas elecciones

Es realmente encantadora la franqueza con que el ex mandatario santiagueño confiesa sus culpas y, sobre todo, las de sus colaboradores en el gobierno. "Si bajo mi administración — dice — se cometieron ciertas irregularidades, ellas no fueron en ningún momento inspiradas por mí, y mucho menos aceptadas; las consumaron los malos colaboradores, los infieles que intervinieron muy a pesar mío disfrazados de amigos, ocultando cuidadosamente sus intenciones y sus propósitos de lucro, abusando de una ingénita tolerancia que cultivo con bondad y con paciencia, porque pienso que cuando existe en la conciencia humana algún resto de pudor, debe provocarse una reacción favorable, hasta en los pilletes, despertando en el espíritu de los mismos los anhelos de emanación moral, de arrepentimiento, de rectificación de la propia conducta mal inclinada, pues que la indiferencia y el desprecio son acicates poderosos que estimulan la delincuencia a su más alto grado de desarrollo (?), y en estas condiciones es un deber de solidaridad humana prevenirla o reducirla a sus menores términos, usando para ello procedimientos suaves, de respeto y de tolerancia" (!).

Como se ve, el señor Medina aparece satisfecho de su indulgencia para con los "pilletes" que le acompañaron en el gobierno.

No es menos curiosa su filosofía, o su ética política, según la cual el gobernante tiene deberes de solidaridad con los que negocian desde los puestos públicos, a expensas del pueblo, antes que con éste, cuyos intereses juró servir.

Su tardía confesión no libra al señor Medina de la responsabilidad que le cabe como cómplice o encubridor de los pillos con quienes compartió las funciones del gobierno.

¡Cuántas cosas sabríamos, sin embargo, si hubiera muchos gobernantes tan francos como el señor Medina!

LOS HORRORES DEL FASCISMO

Henry Barbusse pide que se realice una encuesta internacional para hacer la luz sobre las atrocidades que se cometen en las cárceles italianas

En los últimos días de febrero ppdo., el "Comité de defensa de las víctimas del fascismo", que preside Henry Barbusse, enterado de las horribles circunstancias en que murió el comunista italiano Gastón Sozzi en las cárceles de Perugia, pidió a la embajada de Italia en París que la luz más completa fuese hecha sobre el trágico fin de aquél, y aparte de eso, solicitaba que se permitiera investigar, por medio de una encuesta objetiva e imparcial sobre el régimen de las prisiones italianas, nombrando a ese efecto una comisión de hombres imparciales, designados por la libre opinión pública internacional.

El pedido cayó en el más completo vacío, lo que no ha hecho sino remachar en la opinión pública internacional la convicción de que la muerte de Gastón Sozzi ha sido la consecuencia de los atroces castigos que se infligen a los presos políticos en las cárceles de Italia.

Por otra parte, se han producido nuevos hechos del mismo carácter, y esto es lo que ha suscitado en el mundo civil un movimiento de angustia por la suerte que espera a los 6.000 detenidos antifascistas que están encerrados en las cárceles de Italia.

Movido por esta humanitaria preocupación, Henry Barbusse, ha vuelto últimamente a renovar su pedido en nombre de la entidad que preside, ante la embajada de Italia, agregando nuevos datos que arrojan una luz siniestra sobre los delitos que se cometen en las cárceles de Mussolini.

Por sernos imposible reproducir íntegra la carta de Barbusse, en atención a su extensión, vamos a extractar los puntos más salientes, seguros de que con ello prestamos un servicio a la causa antifascista.

¡LA MUERTE DE SOZZI NO ES UN CASO AISLADO!—

De todas partes de Italia, escribe Barbusse, nos llegan noticias que no dejan ya ninguna duda acerca de la realidad que en las cárceles de Mussolini se ha establecido la tortura de los presos como sistema, y que como consecuencia de ese régimen es frecuente la muerte de los detenidos, como en el caso de Sozzi.

A continuación, Barbusse cita el caso del descubrimiento realizado en el verano de 1927 por la policía de Milán de un depósito de la revista marxista "El Estado Obrero", que era distribuída clandestinamente por los editores.

Con ese motivo fueron detenidos el periodista Francisco Leone y el obrero Boselli, quienes estaban acusados de difundir la citada revista. Con ellos fueron también detenidos el portero de la casa, Antonio Sanvito y la mujer.

Los presos fueron sometidos a atroces torturas para obligarlos a revelar los nombres de los demás encargados de difundir la revista.

Leone y Boselli, jóvenes ambos y robustos, pudieron soportar las torturas, no así Sanvito, anciano y enfermo, que sucumbió dos semanas después de su detención. Nadie supo noticias suyas hasta que se supo que había muerto.

¿Cuándo? ¿En qué fecha y en qué condiciones?

El hecho de que el sepelio de sus restos se realizara clandestinamente, sin permitir a la familia que se efectuara la autopsia del cadáver, como en el caso Sozzi, habla elocuentemente al respecto.

Se supo también que la mujer de Sanvito, recluída también en la cárcel se ha vuelto loca.

¿ES POSIBLE NO EXIGIR TODA LA LUZ SOBRE HECHOS SEMEJANTES?—

Otro caso de ferocidad inconcebible ha sido denunciado al "Comité de defensa de las víctimas del fascismo".

En las cárceles de Milán fué recluído el verano pasado el ex jefe de estación de Sondrio, Pirola, que la dirección de los ferrocarriles del Estado había exonerado del empleo por sus ideas antifascistas.

Pirola fué detenido más tarde y acusado de hallarse en connivencia con la organización antifascista de Milán y Brescia.

Se le sometió a todo género de torturas para arrancarle "revelaciones" exigidas por la policía.

Después de un mes de su detención, la familia fué avisada que Pirola se había "ahorcado" en su celda.

También para este desgraciado, como para los demás, se negó el permiso a la familia para la autopsia del cadáver, y la participación a los funerales. El sepelio se realizó en forma clandestina, de noche, antes de que los pa-

(Continúa en la página 2a.)

Una intriga de "Crítica"

En la edición 5a. del pasquín boicoteado de ayer se publicó, como "primicia", un reportaje solicitado por un corresponsal de "La Capital" de Rosario, a nuestro director Nicolás Repetto.

Termina el reportaje con el siguiente diálogo:

"—¿Cree posible una fusión de su partido con los socialistas independientes?"

—Es sabido — hacen contestar al diputado Repetto — que no hay ninguna fusión imposible...

—¿Y esa fusión?

—Eh!, esa no es una excepción".

Es una invención inescrupulosa del pasquín boicoteado.

El sábado se presentó dos veces a LA VANGUARDIA un jovencito que pidió insistentemente hablar con el doctor Repetto.

Dijo que era corresponsal de "La Capital" de Rosario, de cuya dirección había recibido la orden de hacer un reportaje a nuestro director.

Atendióla el diputado Repetto y respondió brevísimamente a varias preguntas, impertinentes la mayoría. Y al ser interrogado sobre si había la posibilidad de una fusión con los traidores, le dijo:

—Usted hace preguntas indiscretas!

Y poniéndose de pie, el compañero Repetto puso término a la entrevista.

Eso fué todo.

La intriga del pasquín boicoteado es demasiado burda, pero ella nos demuestra de nuevo su absoluta falta de escrúpulos.

Intervenciones "ad portas"

Apenas se inicie el próximo período parlamentario, los diputados radicales irigoyenistas presentarán sendos proyectos de intervención nacional en las provincias de San Juan y Mendoza.

Por lo que respecta a esta última, ya se conoce hasta el nombre del interventor, que sería el doctor González Zimmermann.

El senador nacional señor Céspedes lo ha comunicado así a sus correligionarios mendocinos. El ha hecho en esta capital las diligencias del caso, "con resultados muy satisfactorios", declarando que tiene "encargo de la alta dirección partidaria de anunciar que la intervención a esa provincia se despachará en la primera sesión que realice el congreso, por ambas cámaras".

El anuncio no puede sorprender a nadie, siendo aún más verosímil por lo que se refiere a San Juan, donde el irigoyenismo se ha visto obligado a abstenerse en las últimas elecciones, mientras que en Mendoza ha podido presentarse a ellas, y ganarlas.

Constituyendo mayoría absoluta en la cámara de diputados, nada le será más fácil al irigoyenismo que llevar la intervención nacional a San Juan y a Mendoza, propósito para el que siempre han de contar con el apoyo de la mayoría del senado.

No cabe duda, por fin, de que el presidente respetará gustoso la doble sanción del congreso.

Lo que el señor Alvear ha querido, siempre, es no asumir responsabilidades, que en el caso previsto no le alcanzarían.

Por primera vez, el Partido Socialista estará representado en el concejo deliberante de Rosario

Como saben nuestros lectores, en la ciudad de Rosario fué adoptado últimamente el sistema del sufragio universal para las elecciones municipales, aboliéndose el antidemocrático sistema del voto calificado. En los comicios que se realizaban bajo el imperio del antiguo y absurdo sistema electoral, intervenían unos 2.500 votantes. En las elecciones efectuadas el 29 del mes próximo pasado, han participado más de 34.000 ciudadanos.

Luchando con dificultades de diversa índole, los compañeros socialistas de Rosario han conseguido, no obstante, recoger un modesto pero significativo fruto de su ardua y perseverante labor. Por primera vez, el Partido Socialista estará representado en el concejo deliberante de Rosario y podrá así sostener en el seno de éste las iniciativas de progreso comunal que prohija su programa. ¡Bien por los activos compañeros de Rosario!

He aquí el telegrama que nos envió nuestro corresponsal en Rosario:

ROSARIO, 7. — Terminó el escrutinio de las elecciones comunales. El Partido Socialista, con 848 votos, obtiene representación por mayor residuo. Mañana se hará la adjudicación de bancas. Los libertinos, a pesar de su gran reclame, deben conformarse con un concejal por residuo. Reina mucho entusiasmo entre los socialistas.

La intervención japonesa en China

Después de un período de calma, la revolución china vuelve a cobrar actualidad, pero complicándose esta vez por la actitud que en forma más o menos desembozada ha venido adoptando el gobierno reaccionario y militar del Japón.

Ante todo, conviene recordar que si bien la marcha del movimiento revolucionario ha sufrido diversas alternativas dentro de sus propias filas, no por eso ha dejado de conservar las finalidades iniciales del primer momento. Es decir, libertar al país de la esclavitud económica en que lo tienen sujeto varias potencias europeas, como Inglaterra y Francia, y Estados Unidos y el Japón, naciones que por la fuerza se han instalado en el ex imperio Celeste y que de hecho constituyen un Estado dentro de ese Estado.

Por de pronto, los nacionalistas, que persiguen el propósito de libertar a su país, deben luchar contra Chang-Tso-Lin, dictador y generalísimo de los ejércitos del norte de China, y que tiene instalada la sede de su gobierno en Pekín. Este jefe de la contrarrevolución, es ayudado material y financieramente por las potencias ya mencionadas, proponiéndose, aunque en vano, derrocar la república y volver al gobierno monárquico de los militares y de los mandarines.

A pesar de todo el apoyo con que cuenta, los ejércitos nacionalistas o sudistas, como así también se los denomina, reiniciaron en febrero último las operaciones con tal empuje, que ya se encuentran cerca de Pekín, a punto tal que Chang-Tso-Lin prepárase a retirarse a la Manchuria.

El triunfo de la revolución marcha, pues, a pasos acelerados, poniendo en peligro, igualmente los privilegios de que arbitrariamente gozan las potencias intervencionistas en la vida interna de China.

Como el Japón es una de ellas, y la más cercana al teatro de los sucesos que comentamos, ha promovido un incidente en Tsinan, demasiado sangriento por cierto, a fin de tener un pretexto para salir de su actitud desde hace tiempo sospechosa, aunque aparentemente contemplativa, e intervenir desembozadamente.

La política del gobierno de Tokío no puede ser más tortuosa ni más falsa. Ha permanecido en acecho a la espera del desarrollo de los acontecimientos para dar el zarpazo en el momento oportuno y no sería extraño que sus últimas resoluciones conduzcan a la guerra con la joven república que desde hace algunos años se debate por conquistar su independencia.

La población de la capital pasa de 2 millones

Según el boletín de la Dirección de estadística municipal, correspondiente a enero último, la población de la capital alcanza a 2.027.659 habitantes.

APOSTILLA FEMINISTA

DE LA INGLATERRA DEMOCRATICA

POR María Cambrils

La Gran Bretaña, pueblo que se distingue de los demás países por su espíritu democrático — jamás desmentido a partir del ajusticiamiento popular del concusionario y disoluto Carlos I — es, sin disputa alguna, la placenta mundial donde se forman las normas con tendencias a la defensa de los derechos ciudadanos que regulan la vida de los pueblos. Las voces de los humanistas Guillermo Wilberforce y de Tomás Clarkson representaron en los comienzos de la primera mitad del siglo XIX la protesta de todos los ingleses, sin distinción de clase social, contra el vituperable tráfico de los esclavistas de todo el mundo. Y triunfó Inglaterra, consiguiendo que desapareciera de todas las colonias de dominio europeo (entre ellas las de España) la esclavitud personal, sedimento del bestialismo ancestral que transmitieron a través de las evoluciones sociales los lacedemonios y romanos de los comienzos de la Historia.

Es ahora la Inglaterra de MacDonald y de Margarita Grace Bonfield la que pretende reivindicar para la mujer sus tan discutidos como incuestionables derechos de igualdad ciudadana. Será la Inglaterra del laborismo pujante, la prócer Albión de la docta corporación "Fabiana" y del admirable colegio "Ruskin", quien logrará con su ejemplo imponer al masculinismo de todo el mundo la igualdad civil para los dos sexos, naturalmente iguales.

Los legisladores ingleses, con muy exacta videncia de la evolución que la lucha de clases va determinando en todos los pueblos donde operan los hombres y las mujeres del socialismo, se ponen a tono con las demandas del feminismo laborista, llevando a las cámaras un "bill" por el que se pide al pueblo el reconocimiento desde los 21 años en adelante, de una igualdad absoluta entre la mujer y el hombre para todo cuanto concierne a la discusión de leyes al gobierno público y a la administración de los intereses colectivos.

El gabinete conservador que rige los destinos del pueblo británico, no obstante tener en su haber gubernamental aquella parcialidad en favor de la clase patronal que demostró cuando la huelga de los mineros, y los recientes intentos de constreñir los derechos legales de la organización sindical, se ofrece hoy, confundido con los trabajadores sindicados, en lo de pretender para la mujer inglesa los mismos derechos y deberes que se consignan para el hombre en el código fundamental inglés.

Justo es reconocer que el gobierno inglés pretende en este caso legislar de acuerdo con los postulados del laborismo. Pero no por ello diremos, como ha dicho un periodista amigo, el ilustre "Arcadio", que el pacífico Stanley Baldwin y el menos quieto William Joynson Hicks "llevan camino de figurar en el futuro santoral femenino, en el martirologio de la causa sufragista", porque no consideramos a los mencionados estadistas como los propulsores del movimiento liberador que se viene operando en todas las clases sociales de la liberal Inglaterra. Ellos cumplen con el deber de recoger los latidos de la opinión, que en Inglaterra, pueblo revacunado con la linfa del socialismo internacional contra toda reacción religiosa e imperialista, constituye la ineludible obligación de todo gobernante puesto al servicio de la democracia, la única que tiene facultades, por medio de sus organismos representativos, expresión sintética de la voluntad colectiva, para dictar normas de gobierno.

Los enemigos de la mujer, mala semilla que también fructifica sobre el suelo del caballeroso país de Cromwell, se aprestan a combatir el proyecto de Baldwin con todas las malas armas de que siempre se valieron los defensores del privilegio masculino sobre la mujer. Los impugnadores de tan equitativa medida civil han bautizado el proyecto de ley que ocupa nuestra atención con el despectivo mote de "bill vote for flappers", que, literalmente traducido, viene a significar el "proyecto del voto para las tobilleras". Nos parece impropio de la peculiar seriedad inglesa que se pretenda combatir una medida tan racional y justa, como lo es la igualdad de derechos entre los dos sexos, con cuchufletas de mal género, con ironías poco graciosas, que bien pudiéramos encuadrar, sin faltar a la justeza de la aplicación, en la manera de ser de muchos de los antifeministas que peinan guedejas, visten americana entrabillada y pantalón chanchullo, se acicalan frente al espejo, cual damiselas frívolas, y usan afeites de tocador en desdoro de esa masculinidad admirable y recia que tanto apetece la mujer muy mujer; es decir, feminista, abominadora constante de ese "marimachismo" que le atribuyen "graciosamente" los enemigos de las reivindicaciones del feminismo.

Aducen los impugnadores del proyecto de Baldwin, como un argumento de gran fuerza, que las mujeres inglesas pueden disponer, en el caso de ser aprobado el tan discutido "bill", de una aplastante mayoría política de 2.500.000 votos sobre la cifra que arrojan los de los varones. Los enemigos del voto sin distinción de sexo, que son en Inglaterra, como en España, tradicionalmente contrarios al sufragio universal, descomponen la población inglesa del siguiente modo:

"De 45 millones de ingleses—dicen—tendrán voto 26.750.000, de cuyo número, 12.250.000 pertenecerán al sexo fuerte, 14.500.000 al sexo débil".

La prensa mercantilizada, tan mala en Albión como en España, sostiene que medida tan arriesgada puede abrir ancho camino para la llegada al poder de los socialistas. Y fundamenta éste su argumento Aquiles con el razonamiento siguiente:

"Una enorme proporción de las muchachas que serán incluídas en el censo electoral, caso de prevalecer el "bill" de Baldwin, trabaja en las fábricas, en los grandes almacenes o en las oficinas, y, por lo mismo, constituye campo abonado para la propaganda laborista hecha en los sindicatos".

Convengamos en que lo más doloroso para los conservadores ingleses del tipo moral de lord Rothemore, líder o capitán de los antilaboristas británicos, es la inevitable preponderancia del laborismo. No otra cosa podemos deducir de su actitud abiertamente contraria a la igualdad de derechos para los dos sexos, medida justísima que combaten, más que por nada, porque ella puede, según declaran temerosos, dar lugar al gobierno de los socialistas. Pero mal que les pese, el laborismo será bien pronto el gobernante de Inglaterra por mandato de la democracia, que se va consolidando aquí y allá, no obstante la labor de contrarresta de los nacionalistas con tendencia a las dictaduras.

Y es que, contra la marcha del progreso político de los pueblos, no valen las cortapisas conservadoras. Los presentes tiempos, muy a pesar del troglodítismo religioso y de los defensores del privilegio, son los tiempos del socialismo, que no distingue, en materia de derecho político y administrativo a ninguna de las dos mitades de la familia humana, cuya diferencia sólo puede admitirse por un inconcuso categórico de la biología, que ordena sabiamente las leyes de la reproducción para todas las especies que constituyen la llamada escala zoológica. La naturaleza no establece ninguna diferencia de capacidad entre la mujer que concibe y el hombre que fecunda. Las diferencias de fortaleza y debilidad, de inteligencia y de obtusismo mental, que se pretenden sostener en falso, apoyándose en conclusiones amañadas de la fisiología, la anatomía y la frenología, son, como dicen Bebel, Engels y Morgan, consecuencias forzadas de la organización capitalista, génesis de todas las desigualdades sociales.

CIGARRILLOS
Sublimes
de
30
cts.

LOS HORRORES DEL FASCISMO

(Continuación de la página 1a.)

rientes de la víctima tuviesen noticia de su muerte.

Noticias más espantosas aún llegan de las cárceles de Génova. En dichas cárceles ha sido implantada la "máquina para hacer hablar", que consiste en una celda arreglada de modo que causa las más horribles torturas.

Un tal Ruota, zapatero, de San Quirico, que fué sometido recientemente a los engranajes horribles de esa "máquina", tuvo que pasar con urgencia a la enfermería. Después nada más se supo de él.

Además de los casos denunciados, que se cuentan entre los rarísimos que logran pasar a través de los espesos muros de silencio que rodean las cárceles italianas, se tiene noticia de otros análogos que arrojan una luz terriblemente siniestra sobre los sistemas de represión que practica el gobierno fascista.

Aparte de los apaleamientos aplicados con bastones cuya extremidad está llena de plomo; aparte las cachiporras, se sabe que a los presos se les aplican diversos "tratamientos" para obligarlos a hablar.

A continuación Barbusse enumera esos tratamientos, que contienen todo lo que la más refinada crueldad puede dictar a inquisidores despiadados: agua hirviente en la que se sumergen las manos de los prisioneros; hambre y apaleamientos alternados, inyecciones de substancias que provocan la locura de las víctimas; pinchazos en los órganos genitales; incisiones con armas cortantes en la lengua, etc.

Henry Barbusse termina su pedido así:

"Esta demanda que nosotros renovamos en nombre de todo el mundo civil, emana de las necesidades imperiosas de nuestra conciencia de hombres libres. Queremos impedir que la serie sangrienta de las torturas se alargue todavía. Si continuareis manteniendo el silencio, no haréis sí no profundizar más el vasto movimiento de indignación levantado contra el fascismo en todos los países del mundo por el conocimiento de su bárbaro proceder".

La voz de los afiliados y simpatizantes

El contragte electoral que acaba de sufrir el Partido va resultando un acicate para la acción, como lo demuestran las numerosas voces de estímulo y aliento que nos llegan de varias partes, junto con muestras de solidaridad activa que agradecemos debidamente.

He aquí, reproducida en su estilo sencillo y conmovedor la carta que nos remite M. S., junto con el donativo de su peso:

"Buenos Aires, abril 6 de 1928. — Doctor Nicolás Repetto: Soy un simple simpatizante socialista y lector de LA VANGUARDIA; tal vez no tenga derecho a decir nada, por eso no digo nada respecto a la derrota (a medias) y el "triunfo" de la traición (a medias).

Sino quiero ser más práctico.

Considero que todo buen socialista, al perder una elección, debe prepararse para ganar la próxima.

Y a mí, a mi esposa y a mi hijita les faltará el cine por varios meses, pero al Partido no le faltará un pesito, de tiempo en tiempo, pesitos que al llegar el mes de noviembre sumarán varios; por eso pretendo que mi dinero sea para el próximo fondo electoral del Partido.

Sin otro particular, lo saluda.—M. S.".

En una carta procedente de Laguna Paiva (Santa Fe), nos escribe el ciudadano César Arrascaeta, refiriéndose al resultado de los comicios del 1o. de abril en la capital, que atribuye, como nosotros, a la confabulación de las fuerzas reaccionarias, y hace votos para que con la decisión y la constancia de siempre lleguemos al triunfo de nuestros ideales.

Apoya también, el ciudadano que nos escribe, la idea de que cada afiliado dedique el importe de un día de salario para cubrir los gastos del Partido, y si fuera necesarios, propone que la oblación se hiciera trimestralmente.

En otra carta que tenemos a la vista, el ciudadano J. F. Marián, de Coronel Suárez, nos envía sentidas palabras de aliento por el triunfo moral que significa nuestro contraste, y afirma hallarse más animado que nunca a luchar por la conquista de nuestros ideales comunes.

De Tapiales, nos llega otra carta escrita con la misma intención optimista que las anteriores. La firman los ciudadanos P. Vidal, Severino Spagnoli, A. Lacelvas, y en ella se propone que para subvenir a las erogaciones que demanda el pago de la Casa del Pueblo se emitan acciones de diez pesos amortizables en dos cuotas, lo que las pondría al alcance de todos. Estas acciones no deberán ganar interés, y su importe sería devuelto de acuerdo a lo que resuelva el Partido.

INDUSTRIA NACIONAL
Fábrica de Fósforos
de PAPEL
MARCA MAÑTERO
100 Fósforos
por 0.05 ctvs.
Soc. An. J. MANTERO y BALZA Ltda
MITRE 2900 U. T. 785 Av. C. T. 268 Av. Avellaneda

¡Arriba los corazones!

Coincidiendo con la terminación del escrutinio de las elecciones efectuadas en la capital federal, el Centro Socialista Femenino ha organizado un festival en homenaje del soldado "anónimo" que ha contribuído con tanto esfuerzo a la reciente campaña electoral.

El escrutinio nos ha sido adverso. Aceptemos el veredicto de las urnas como el trabajador honrado y fuerte frente a las adversidades. Se comprende fácilmente que haya impresionado a muchos desfavorablemente. No es, sin embargo, tanto el escrutinio como esa manía de dejarse impresionar rápidamente por cualquier acontecimiento adverso de tal hecho.

La alegría o el dolor son expresiones de ánimo fáciles de contagiar. Pero es necesario que ante este contagio cada hombre conserve un poco de ese dominio de sí mismo, que tanto caracteriza a otros pueblos más civilizados que el nuestro.

Si la disciplina es la norma de nuestra conducta, reflexionemos sobre lo que nos ha ocurrido y volvamos a los deberes eternos del socialista. Pensemos, que momentos más duros y trances más difíciles, sin duda, sobrevendrán para los socialistas, porque la reacción se ha desencadenado sobre nosotros.

Momentos críticos son los que tratan de provocarnos. Al ruido sonoro de las monedas arrojadas al sombrero de los mendicantes que venden su voto, a las migajas arrojadas a la boca del pueblo hambriento, después que los políticos saciaron sus apetitos, se une ahora la reacción franca, no disimulada, y sobre todo, brutal por lo torpe.

Es el periodismo, que debería ser escuela del pueblo, nuestro peor enemigo. Ahí está la reacción encarnada en la prédica antisocialista de los diarios porteños. Ahí están el apoyo al jefe de policía por su indigna actitud, las loas cantadas al contubernio conservador-libertino, cuyo sólo nombre hace enrojecer a nuestras propias madres, que sólo superficialmente saben de política. Ahí está la reacción azuzando a la jauría de lobos hambrientos, miserables traficantes de la opinión pública, que cambian de rumbo no ante los resultados del escrutinio, sino ante la mano enguantada que maneja el presupuesto y puede llenarles la boca, para que así se callen, a costa del hambre del pueblo.

Ahí está la reacción encarnada en el periodismo que se regocija de la muerte de nuestro querido maestro, que nos silencia cobardemente respondiendo a cálculos mezquinos, doblemente mezquinos frente a nuestras generosas y amplias aspiraciones y realizaciones.

Ahí está la reacción encarnada en el parioflismo de cabaret, en el periodismo que explota en su provecho el dolor humano, que no es sino dolor humano el de las pobres víctimas de los tenebrosos con quienes ellos mantienen relaciones.

La reacción está en "La Razón", que es órgano del Jockey Club y del Club del Progreso, de la Liga patriótica y defensor "desinteresado" de la Unión industrial argentina. Está en "La Nación" que sigue las inspiraciones torpes y equivocadas de políticos relegados al ostracismo por el sufragio universal. Está en los diarios de cinco centavos que son izquierdistas rabiosos pero muy apegados a la jefatura de policía, al Jockey Club. Y está la reacción allí donde la vergüenza ha descendido tan bajo que ha permitido agrupar en torno de un socialismo-aristocrático a la simulación más grande, a los residuos inútiles de las oligarquías provinciales.

Está la reacción al sólo objeto de sembrar el desconcierto y la anarquía y ocultar de esta manera las fantásticas evoluciones que un pillo con alma negra y corazón pérfido pretende realizar en el escenario de la política argentina, desgraciadamente muy confuso aún.

Esta situación anormal que nos ha creado la reacción, fríamente calculada y que se ha concretado en la pérdida de algunas bancas, nos ha provocado, sin duda, momentos de excitación y de agitación que, aunque impropios en nosotros, son muy naturales y lógicos, porque acostumbrados a la obra inteligente y serena, tranquila y permanente, sabemos reaccionar, no contra lo imposible sino contra lo anormal. Y la mejor manera de reaccionar contra lo anormal no es lanzarnos a lo anormal, sino corregir errores pasados, para volver a la obra serena, necesaria, tranquila, permanente e inteligente.

Estas elecciones, con todo el conato de reacción violenta contra el Partido Socialista, no son sino un episodio para quienes, como nosotros, estamos acostumbrados a luchar.

La historia humana es la historia de estas alternativas: generaciones idealistas que imponen sus puntos de vista en bien de todos, luego generaciones que traen consigo el germen de la corrupción y la ignorancia o del desaliento y el escepticismo. Las escépticas, ignorantes y desalentadas son generaciones que pasan en la historia dejando sus huellas y sus obras porque aún en el error han expresado una manera de sentir y pensar.

La política argentina es hoy un pantano. Arriba los corazones y seamos, en medio de la lucha terrible que nos espera contra todo y contra todos, la fuerza que desde el fondo revolucione y conmueva las entrañas del inmundo cieno para que — como dijo un compañero de tareas de LA VANGUARDIA — en la superficie estallen las aspiraciones sofocadas en lo profundo del agua inmóvil. Aceptemos esta situación y trabajemos desde ella.

Nuestro partido ha sufrido caídas y quebrantos que han regocijado a la reacción. Pero son las caídas de los versos de Almafuerte, caídas que levantan al Partido, que lo vuelven más vigoroso.

Contra todo esto evitemos la formación de grupos roedores. No seamos ingenuos. En los grandes partidos políticos, como en todas partes, nos acecha la mano traidora y dañina. Contra ella reaccionemos rápidamente cuando la descubramos. Reafirmemos luego nuestra poderosa influencia intelectual y moral en el escenario de la política argentina. Volvamos a ser los trabajadores, los poderosos trabajadores mentales de antaño. Es necesario recuperar el antiguo poder en ese terreno y es preciso hacerlo ahora que los afiliados y los centros se disponen a trabajar con ahínco. Los primeros, estudiando y trabajando. Los segundos, adquiriendo ese aspecto de centros de estudio, de investigación, de discusión y de elevadas preocupaciones intelectuales. Eso nos alejará un poquitito del barniz electoralista que a veces damos a nuestras actividades y nos acercará más a nuestra propia manera de ser, esa manera de ser que siempre nos ha caracterizado.

Para esta obra múltiple y buena, estudiemos, investigueemos, analicemos, utilicemos ese derroche de energías físicas y mentales de que nos ha dotado la naturaleza en esta edad. Utilicemos nuestras energías si ellas están para ofrecerlas a la lucha, si ellas no se han perdido en trabajos malsanos e inútiles, o en vicios deplorables.

Estudiemos en la ciudad nerviosa e inquieta, en el campo tranquilo y lleno de paz. Estudiemos los problemas que nos interesan, estudiemos y trabajemos con fe socialista. Impongamos en el taller, en la calle, en la escuela, en el hogar nuestros puntos de vista socialistas.

Arriba los corazones! La tormenta ha pasado, nuestra mirada, que es tranquila y serena porque se alimenta de la convicción de que hacemos de nuestras ideas el alimento de nuestro corazón y cerebro, y de nuestros actos la coraza contra el medio corrompido y corruptor, no puede sino mirar adelante y con altivez. Alcemos la frente desdeñando el insulto torpe, riéndonos lastimosamente de quienes quieren dañarnos. La política argentina nos necesita. La política argentina nos reclama. La paz de la república nos exige; el bienestar proletario nos llama a la obra; las madres obreras esperan de nosotros un poquito de vida mejor en el hogar y en la fábrica; los niños nos piden escuelas, luz, vida; el obrero un poquito más de pan, unos minutos menos de trabajo. La política argentina, para conservarse en un plano de creciente progreso, clama nuestra presencia.

Afrontemos entonces la situación, no es la noche eterna, es un simple eclipse. Recordemos lo que decía "Acción Socialista" en cierta oportunidad: "No es necesario crear ideales, hay que enaltecer a los viejos y predicarlos de nuevo, con el ardor y la fe de los primeros tiempos". Volvamos entonces a los tiempos heroicos. Sembremos sin cansancio, porque, como dijo la mujer socialista: tierra fértil hemos recibido para grandes sembrados. Arriba, pues, jóvenes socialistas, y a trabajar con fe, con entusiasmo, con inteligencia.

José S. CAMPOBASSI.

EL SOCIALISTA Diario de Madrid.
Información doctrinaria y de política obrera internacional. — Suscripción mensual, $ 1.50. — Agente Miguel Navas, Cangallo 2072, Buenos Aires.

El juego en Corrientes

Fomentado por los gobernantes

El juego, verdadera lacra social, factor indiscutido de la miseria del pueblo, ha adquirido en Corrientes un incremento realmente extraordinario.

Fomentado por las autoridades municipales y provinciales, tiene ya, en la citada provincia, la difusión de una plaga. Ruletas autorizadas funcionan hasta en las plazas, las que extraen, con el consenso oficial, buena parte de los míseros jornales obreros, víctimas propicias en aquel ambiente — por su ignorancia e ingenuidad — de las artimañas de frailes y tahures.

Nunca faltan, claro está, para gobernantes inescrupulosos pretextos más o menos efectistas para autorizar el garito o la tómbola, que ha de proporcionar beneficios ingentes a los vividores profesionales. Unas veces, el motivo, una fiesta denominada popular; otras, la mentida ayuda a huérfanos e indigentes; algunas, el propósito de allegar fondos para erigir una estatua a una virgen o un monumento a un personaje histórico.

Lo importante es salvar las apariencias para introducir de contrabando, el vicio repugnante que permite el desplume de los incautos afanados por un enriquecimiento prematuro.

Veamos un ejemplo elocuente de lo que decimos, que ha provocado, en buena hora, un movimiento de reacción de parte de los hombres de mente sana, dispuestos a defender la salud moral y mental del pueblo.

La "Sociedad española" de la capital de Corrientes, ha obtenido del gobierno municipal y del provincial, permiso para instalar en la plaza de la Cruz, una ruleta con el objeto de allegar fondos a un proyectado monumento de adelantado Vera y Aragón; más dicho permiso lo ha negociado a ruleteros profesionales, con el consentimiento de las autoridades oficiales.

Frente, sin embargo, a ese gobierno corruptor, es bueno hacer resaltar la actitud de un grupo de ciudadanos dignos que ha iniciado una campaña vigorosa desde el periodismo y la tribuna para extirpar la lacra del juego legalizado por los poderes públicos.

El domingo último organizóse al efecto, un mitin público y nuevos actos se preparan.

Esperamos que tan plausible proceder produzca a corto plazo los más saludables frutos, para satisfacción de los que a la acción negativa de los gobernantes saben oponer la fuerza de la verdad y las buenas costumbres.

INFORMACION COMPLEMENTARIA DEL EXTERIOR

LA INTERVENCION NORTEAMERICANA EN NICARAGUA

UN GRUPO DE SANDINISTAS ATACO A UNA PATRULLA DE MARINOS DE LA UNION

PUERTO CABEZAS, 7 — Un grupo de rebeldes tiroteó a una patrulla avanzada de los marinos norteamericanos que se dirigía al distrito minero de Pispis, por vía Waspock el viernes a la tarde.

Los marinos contestaron al fuego y no sufrieron bajas. Se ignora hasta ahora el resultado del fuego norteamericano, esperándose que se han de producir nuevos encuentros durante la marcha de la columna.

LLEGADA DE INDUSTRIALES SUECOS A LONDRES

LONDRES, 7 — Llegaron a esta ciudad los representantes de las industrias suecas, para tratar asuntos de estadística internacional, ferias internacionales y exposiciones. Tratarase también un acuerdo en el sentido de unificar las tarifas, la nomenclatura de algunas mercaderías y otros asuntos de índole técnica.

RUSIA

EPIDEMIA DE TIFUS Y GRIPE EN MOSCU

MOSCU, 7 — Asume graves proporciones la epidemia de tifus exantemático y de gripe infecciosa, que causa estragos entre la población.

La cifra de los enfermos asciende a 18.000 y los casos fatales son considerables.

Las autoridades, alarmadas, han adoptado severas medidas de profilaxis para detener los efectos de la epidemia.

UN ACCIDENTE EMOCIONANTE

LONDRES, 7 — Comunican de Neuchatel que en sus alrededores, en presencia de un gran gentío, un joven llamado Buser cayó desde una altura de 2.000 pies, matándose, a causa de no haberse abierto el paracaídas. Los espectadores, en medio de la angustia que es de imaginar, vieron precipitarse al joven con el paracaídas cerrado hasta estrellarse contra el suelo.

Dícese que Buser tenía el presentimiento de su desgracia cuando subió, estando afectado por no haber lugar en el aparato para que lo acompañara su manager, como solía hacerlo.

ESPAÑA

Gestiónase la reducción de los fletes ferroviarios

SANTIAGO, 7 — Los agricultores del país se hallan gestionando ante las empresas ferroviarias la disminución de los actuales fletes que se cobran para el transporte de la producción triguera.

ULTIMA HORA

LONDRES, 8 — Los diarios londinenses, en sus ediciones de hoy martes, publican noticias sobre pretendidas sublevaciones en Rumania, que no han sido confirmadas.

Los mismos diarios hacen relatos sensacionales de ciertas intrigas en favor de Hungría que se urden en los círculos allegados al príncipe Carol y terminan anunciando que el gobierno rumano ha decidido expulsar al príncipe Carol de Rumania.

LONDRES, 8. — La agencia Reuter anuncia a última hora que el rey de Afghanistan y un grupo de financieros norteamericanos han contraídos compromisos sobre concesiones importantes de petróleo y minerales.

PARIS, 8. — Una información de Moscú anuncia que una barca que conducía a un grupo de campesinos por el río Volga, se volcó en las proximidades de Tver, pereciendo ahogados doce pasageros.

EL HAVRE, 8 — El equipo uruguayo que intervendrá en las Olimpiadas, partió con destino a Amsterdam.

El jugador Petrone, quien se halla algo enfermo, se vió obligado a quedarse en esta ciudad.

MAGUNCIA, 8 — El ministro de relaciones exteriores, Stresemann, al pronunciar un discurso en una reunión del partido populista, declaró que el plan Dawes permitió revalorizar las finanzas alemanas y contraer nuevos empréstitos.

Francia — agregó — no deberá nunca temer una invasión de parte de Alemania, porque la política de entente es la política nacional bien comprendida. Es necesario, terminó diciendo Stresemann, que la paz sellada en Locarno sea asentada sobre la confianza mutua y no sobre las bayonetas.

Aleje el mal humor de su casa
PREPARE SUS COMIDAS CON EL ACEITE PURO DE OLIVA
PELICANO
De gusto suave y delicado y tendrá una buena digestión
IMPORTADORES:
Maglione & Mosto—Buenos Aires

GIROLAMO
PAGLIANO
PURGANTE Y DEPURATIVO

Movimiento Gremial

Federación Obrera de Choferes
(Autónoma)

Por el mantenimiento de la última conquista del gremio

El C. F. de esta organización se ha dirigido a los obreros del volante en los términos que a continuación transcribimos:

Después de un incesante batallar y de un paro de 48 horas como acto de protesta, la Intendencia Municipal resolvió favorablemente el pedido que esta Federación le planteara por el restablecimiento de las filas en las estaciones y espectáculos públicos.

Pero nuestro triunfo sacó de quicio a unos cuantos que manejan el pretendido sindicato Unión Choferes, a tal punto que en su última asamblea resolvieron hacer una intensa campaña para imponer la anulación de las disposiciones dictadas por la Intendencia a nuestro requerimiento.

¿Qué móvil los mueve a esta actitud? Ellos mismos, en un manifiesto que fijaron en las paredes de los garajes, aconsejaban a los compañeros que se hicieran llevar presos antes que permitir que las filas fueran desorganizadas.

Cuando el comité de unidad se constituyó para unir al gremio en un solo organismo y consultó con ellos, la respuesta que dieron, todo el gremio la conoce; pero si alguno la ignora, la vamos a recalcar nuevamente. Dijeron que eran divisionistas por táctica y convicción. Como consecuencia de esa respuesta, el gremio, reunido en una grande asamblea en la calle Azcuénaga, Centro Protección Choferes, se dió la organización que consultaba las diferentes modalidades de su actividad, y desde ese momento se lanzó a la lucha en busca de mejoras, conquistando algunos triunfos parciales, presentando interesantes iniciativas al concejo deliberante para su aprobación y últimamente conquistó la implantación de las filas, aspiración vieja del gremio, suprimiendo el bochornoso espectáculo que dábamos por las calles de la ciudad de atropellarnos unos a otros.

Reconocemos que en las filas hay algunas deficiencias que subsanar; nuestra organización se interesa por hacerlo. Al efecto, compañeros que diariamente empuñan el volante, ganándose el pan cotidiano, fueron nombrados para su estudio, y luego de aceptadas sus conclusiones, hacer las reclamaciones necesarias ante quien corresponda. No admitimos que personas que están al margen de nuestro trabajo, por muy revolucionarias que se presenten ante el proletariado, puedan comprender las necesidades del gremio, pues para lo único que sirven es para llevar el confusionismo y el caos a las filas obreras.

Compañeros: a no dejarse sorprender ni permitir que por culpa de unos cuantos judas encaramados en la dirección del pretendido sindicato Unión Choferes, nos arranquen nuestra última conquista.

Luchemos todos por el mantenimiento de las filas y el mejoramiento moral y material de nuestro gremio. — El consejo.

La Unión Ferroviaria (sección Tolosa) celebrará mañana una importante asamblea

La sección Tolosa de la Unión Ferroviaria, realizará mañana a las 21 horas, en el local social calle 31 esquina 2, una importante asamblea, en la que se tratará el orden del día siguiente: Acta; Correspondencia; Proposiciones al congreso y mandato al delegado; Circular núm. 10 C. D. sobre colocación en los servicios de preferencia al personal de guardas y aspirantes; Asuntos varios.

Con tal motivo la C. E. de la sección ha dirigido a los asociados el manifiesto cuyo texto damos en seguida:

"Próxima la fecha de la celebración del congreso, reunión soberana del gremio, convocado para tratar asuntos de suma importancia, relacionados todos ellos con el mejoramiento de las condiciones de trabajo en todas las especialidades, es conveniente concurran la mayor cantidad posible de compañeros a fin de que el delegado lleve la representación unánime de la sección, y a la vez pueda defender mejor nuestras proposiciones.

Es un error creer que las empresas han de ceder a las reclamaciones del personal mostrándose éste indiferente a la organización o adoptando actitudes musulmanas frente a los superiores.

Hemos de ser atendidos en nuestras reclamaciones, tanto más cuanto sepamos mantenernos unidos, disciplinados, y la táctica de la organización sea seguida con inteligencia y decisión.

El capitalismo no tiene en cuenta razones de humanidad, y no le anima otro ideal que el interés de sus dividendos única razón con que analiza y falla todos los problemas.

No olvidemos lo que éramos ayer cuando nuestra estabilidad en el trabajo dependía del buen o mal humor de los jefes.

Justificar la ausencia de las asambleas únicamente lo harían aquellos que nunca han sentido ni pensado nada, y que encerrados dentro de sus propias nulidades no acuden nada más que al chisme de mal gusto con el fin de calodar a compañeros que luchan y se sacrifican por el bienestar de todos.

Por último, exhortamos a los compañeros libres de servicio a concurrir a la asamblea a que se refiere el presente manifiesto".

LOS ACCIDENTES DEL TRABAJO

Evolución de la responsabilidad patronal

En el progreso incesante del bienestar de las clases trabajadoras, progreso en que colabora hoy la política social de todo el mundo, y que es de una certidumbre tal que le impulsa automáticamente desde todos los medios sociales, ya que tanto como un punto de vista humanitario y sentimental, como desde una posición rigidamente marxista, cuanto desde el actual intervencionismo del Estado, pueden encontrarse sólidos apoyos para mejorar la vida de los obreros, y de hecho se encuentran y se aplican constantemente, en este progreso, pues, hay que destacar la curiosa evolución que ha sufrido el concepto de "responsabilidad por accidentes del trabajo".

Como consecuencia del formidable desarrollo industrial iniciado en la segunda mitad del siglo XIX, aumentaron extraordinariamente los asalariados, las máquinas y los riesgos de la industria. Antes faltaban en absoluto las medidas de prevención contra accidentes, y en esta improvisión comenzó la intensa producción moderna. Desgraciadamente, los accidentes del trabajo se hicieron muy frecuentes; esta frecuencia originó una alarma en la opinión pública, que robustecía la justicia que tenían en sí las medidas que debían tomarse para proteger la vida de los trabajadores. Pronto se pensó en que la responsabilidad patronal disminuiría el número de accidentes, por el control que sobre sus trabajos ejercía el patrono, responsable de las desgracias que en los mismos se produjeran. Esta idea se ha visto confirmada modernamente, pues los accidentes graves han disminuído con esta responsabilidad.

Socialmente no había dificultad, se comprendía que la responsabilidad patronal evitaría en mucho los accidentes pero era preciso dar forma jurídica a esta responsabilidad.

Dentro de los códigos casi no se podía hacer efectiva. Prácticamente no había nunca indemnización, quedando el obrero entregado a la caridad del patrono, por las grandes dificultades procesales para obtener reparación jurídica al accidente. Había que probar por los medios usuales en el procedimiento más solemne y más caro: la imputabilidad del dolo, culpa o negligencia al patrono. Pero un hecho de fuerte repercusión social vino a reforzar la opinión, que deseaba una solución pronta y eficaz a esa cuestión de los accidentes del trabajo. Ese hecho fué en la mayoría de los casos, los obreros inútiles para el trabajo tuvieron que acogerse a la beneficiencia, y dado su número, cada día más creciente, la administración pública se encontró rápidamente abrumada por un nueva carga, y pagando, en cierto modo, las responsabilidades de los patronos. En este estado de las cosas, no tardaron los juristas en acomodar esta nueva necesidad a los moldes del derecho, intentando primero forzar los antiguos preceptos; así el belga Sáitz (legislador de su país en 1877) quiso, sobre la idea del contrato de trabajo, apoyándose directamente en Marx, dar solución al problema, proclamando que aquí había un contrato de arrendamiento; pues el patrono arrienda la fuerza de trabajo del obrero (su mercancía), y debe, como arrendatario, velar por su integridad, y si al terminar el arriendo el obrero se ha lesionado, ha perdido su fuerza de trabajo (ha disminuído el valor de su mercancía) el patrono debe indemnizarle, y así nacía la responsabilidad patronal, construída ya por esta técnica jurídica.

Casi en el mismo sentido opina el jurisconsulto francés Saleilles, quién decía que el patrono debe garantizar al obrero la normalidad del trabajo; si ocurría en éste algo anormal, el patrono respondería. Tenía, pues, la obligación de ofrecer el trabajo libre de riesgos.

En estas teorías, demasiado sutiles, como originadas sobre moldes viejos, por la presión de necesidades nuevas, ya había ventajas procesales para el obrero; pues el patrono tenía en contra presunción de culpa, y a él correspondía la prueba.

No era esto bastante todavía: era necesario encontrar una teoría jurídica nueva para fijar la responsabilidad patronal sobre accidentes del trabjo, y los jurisconsultos alemanes encuentran entonces la teoría del "riesgo profesional". Que, en síntesis, puede exponerse así: Los oficios tienen una cantidad de riesgos; este hecho es el pricipio de toda la teoría; pues el causante indirecto del riesgo es el patrono; a él aprovechan las máquinas, que si aumentan su producción y sus beneficios, aumentan al mismo tiempo los riesgos de los obreros que las manejan, y es justo, pues, que sea el patrono el responsable del riesgo profesional. Ahora bien; esta responsabilidad puede ser colectiva, pues el patrono, individualmente, no ha traído el maquinismo, y a veces trabaja con pérdidas, y a esta idea responden los seguros colectivos alemanes de accidentes del trabajo sobre la base de la cuota patronal y a la aportación del Estado. En España esta responsabilidad es individual y se extiende hasta la llamada imprudencia profesional, o sea la que es consecuencia de la confianza que el ejercicio continuo de un trabajo inspira al obrero que lo ejecuta. (Artículo 145 del código del trabajo).

Alfonso MAESO

La huelga de los estibadores de los puertos de Rosario, San Lorenzo y San Nicolás

ROSARIO, 7 — Prosigue la huelga de estibadores, de que informamos en una comunicación anterior.

Un grupo de huelguistas realizó una activa propaganda en las inmediaciones del puerto, a los efectos de conseguir que los reclutados se plegaran al movimiento. Muchas obreras y menores cooperaron a la mayor intensidad del paro, situándose en la zona portuaria para invitar a los obreros a secundar unánimemente el paro.

Como consecuencia de esa actividad de los huelguistas, se logró que el personal adventicio hiciera abandono del trabajo.

El centro de exportadores pasó notas a la Bolsa de comercio haciéndole saber que hay paro absoluto en los puertos de San Lorenzo y de San Nicolás.

El puerto de Rosario se encuentra completamente bloqueado de cereales, aparte de los cargamentos que hay en la campaña, lo que complica la situación.

La jefatura de San Lorenzo manifestó que no disponía de los elementos necesarios para garantizar el trabajo en Puerto San Martín.

Los huelguistas solicitan un modesto aumento de jornales.

—Ayer, en la esquina de avenida Lagos y Jujuy, se produjo el primer hecho de sangre relacionado con la actual huelga. Por una discusión sobre la misma Gregorio Mansilla fué gravemente herido de una puñalada en el vientre por Braulio Sanabria, que fué detenido.

La protección del trabajo en Rusia

En febrero último se efectuó en Moscú una conferencia federal, en la que tomaron parte 250 representantes de los sindicatos obreros, de los órganos del comisariado del trabajo y los órganos directivos de la industria, con el objeto de estudiar los problemas de la protección del trabajo.

Abriendo el acto, Schmidt, comisario del trabajo de la U. R. S. S., hizo resaltar que esos problemas habían tomado considerable importancia del hecho mismo de la entrada en vigor del régimen de la jornada de 7 horas que exige una fuerte elevación de la productividad del trabajo, y que ellos merecían tanto más ser estudiados cuanto que la protección y la seguridad de los trabajadores dejan mucho que desear.

En lo que respecta a la duración del trabajo, los informes hacen resaltar, sobre todo, la insuficiencia de la protección de los trabajadores agrícolas.

En las explotaciones medianas, la jornada de trabajo, con frecuencia de 14 horas sin reposo semanal.

En las grandes empresas, a las que se debe aplicar el código del trabajo, ella es, en ciertos casos, de 13 horas para los hombres y más larga aún para las mujeres y los niños; los obreros no tienen vacaciones anuales, y el 70 por ciento no goza del descanso semanal.

En el curso de la discusión fueron dirigidos los más vivos ataques contra los órganos económicos, y en particular contra el consejo supremo de la economía nacional, al cual un representante del comisariado del trabajo acusó de sabotear las medidas de protección de los trabajadores.

O. Constructores de Carruajes, Carrocerías y Anexos

LA C. A. DEL SINDICATO HACE UN LLAMAMIENTO A LOS SOCIOS Y NO SOCIOS A LOS EFECTOS DE UNA AMPLIA REORGANIZACION GREMIAL

La C. A. del Sindicato de Obreros Constructores de Carruajes ha dirigido a los componentes del gremio un manifiesto del que entresacamos los párrafos siguientes:

La indiferencia a nuestros llamados de asambleas desde un tiempo a esta parte nos obliga hablar claro frente al gremio, pues hay muchos compañeros que no sólo no vienen a las asambleas, sino que propagan la desorganización total, valiéndose como arma de hechos pasados en años anteriores.

Nuestra composición de lugar es la siguiente: primero: el sindicato, si bien se cuenta con una gran cantidad de organizados, hay un número que todavía representa una fuerza orgánica; ejemplo lo tenemos en las huelgas de solidaridad, que hemos visto buena parte del gremio ha respondido sin necesidad de parte nuestra de hacer declaraciones de huelga ni tomar ninguna medida violenta. Segundo: hemos mantenido en el transcurso de los dos años anteriores varios conflictos frente a algunos burgueses poderosos, y hemos tenido la satisfacción de obligarlos a aceptar condiciones impuestas por la organización; si desgraciadamente no se ha podido alcanzar un triunfo mayor, ha sido por culpa del personal que no ha sabido mantenerse en forma dentro de los talleres. Hemos sostenido una campaña frente al "Duco"; no hemos alcanzado el efecto deseado por nuestra parte, y ha sido por la indiferencia que han demostrado los obreros que no han querido embarcarse en una lucha que sería reñida, y quizás hubiéramos vencido, y hoy no sufriríamos las consecuencias.

Hemos obrado siempre con sinceridad y hemos estado dispuestos a entregar la C. A. a todos los compañeros que quieran venir a trabajar en beneficio del gremio, aunque no piensen ideológicamente como algunos de nosotros.

Por lo tanto esperamos que todos asistan a la asamblea que se realizará el 10 del corriente, a las 20.30 horas, en el local Méjico 2070, para tratar el siguiente orden del día:

Acta anterior; Balance; Renovación de la C. Administrativa; Reorganización del gremio; Asuntos varios.

A esta asamblea pueden concurrir socios y no socios. Que nadie falte.

La Unión Gastronómica (sección La Plata) aprobó un reglamento para su bolsa de trabajo

En una de sus últimas asambleas la U. G. A. (sección La Plata) aprobó el reglamento que debe regir el funcionamiento de la bolsa de trabajo que la entidad sostiene.

Entre otras disposiciones, dicho reglamento establece que se colocará en lugar visible del local un tablillero para que todos los asociados puedan controlar diariamente el movimiento de trabajo del día; que el reparto de trabajo se hará a las 9 y a las 15 horas; que ningún socio podrá aceptar extras si no es por el sindicato y mandado por el delegado con la tarjeta sindical, ni podrá rehusarse de ir a trabajar al sitio que le corresponde por el turno, salvo causa justificada.

El reglamento establece, asimismo, que el tablillero será dirigido por el delegado de trabajo rentado y nombrado por la asamblea, el cual durara seis meses en su puesto (pudiendo ser reelecto) y tendrá que reunir las siguientes condiciones: ser del gremio; saber leer y escribir; no tener relaciones comerciales con la organización o ingerencia e otro trabajo y tener, por lo menos, un año de antigüedad en la localidad.

Comisión Socialista Gremial

REUNION EN PLENO

Se invita a los miembros de la Comisión Socialista Gremial a concurrir a la reunión en pleno que se efectuará el mañana, a las 18 horas en el local de costumbre.

Se pide a los compañeros que asistan puntualmente a la hora indicada.

S. O. de la I. Metalúrgica

EL PERSONAL DE LA CASA BRUGNONI SE REUNIRA MAÑANA

A raíz de hechos injustificados que practica la dirección de la casa, con obreros a los cuales los tienen sujetos a suspensiones periódicas en forma abusiva, este personal se reunirá mañana, a las 17.30 horas, en el local de la calle Maza 365.

LA NUEVA

Sociedad de O. Panaderos
(Autónoma)

Una nota de esta organización dice así:

La comisión administrativa de esta entidad, velando siempre por los intereses del gremio y con el firme propósito de anticipar la hora de nuestras reivindicaciones, invita a sus asociados y al gremio en general a la asamblea que tendrá lugar en el local social, Rincón 433, el día 10 del corriente, a las 13 horas, para tratar el siguiente orden del día:

1o. Lectura del acta anterior.

2o. Nombramiento de secretario general y prosecretario.

3o. Sobre el trabajo diurno en las panaderías, según lo establece la ley número 11.338.

4o. Métodos que adoptaremos para conseguir que la ley sea aplicada con todo rigor a nuestros explotadores, los dueños de panaderías.

5o. Reafirmar de una vez por todas que el gremio quiere trabajar de día, y que para ello es necesario organizarse, para que todos unidos podamos presentar batalla a nuestros enemigos, los explotadores de la harina, que sólo miran sus fines de lucro en perjuicio de tantos miles de trabajadores y desatienden los justos pedidos de los obreros.

Así, camaradas, siendo de tanto interés para el gremio los asuntos a tratar, esperamos vuestra puntual asistencia.

Obreros en Calzado

SIGUE LA HUELGA EN LA RUEDA DE DOMINGO SARRACENI (DE LA CASA SASTRE), Pasaje La Mar 133

No se han producido novedades en la huelga declarada hace días por los obreros de la rueda indicada en el subtítulo.

Convencidos de la justicia de la causa que defienden y de la necesidad de sostenerse firmes para lograr el respeto a que son acreedores, los trabajadores en lucha continúan unidos. En las reuniones que realizan diariamente

Juanetes y uñas encarnadas.

Un dolor intenso se experimenta cuando los juanetes y uñas encarnadas, inflamados, sufren el roce de los botines. Es un dolor terrible que imposibilita caminar. Mucha razón tienen aquellos que dicen que nada es peor que el dolor de pies.

Para desinflamar y descongestionar los juanetes y uñas encarnadas nada mejor que tomar por las noches un baño de pies caliente donde se ha disuelto un puñado de

Tarborats

Sales Sanativas

Gracias a su acción bienhechora, pone fin a los peores males de los pies.

Tarborats deja los pies como nuevos, permitiendo caminar sin tener que pensar en ellos.

En todas las farmacias a $ 2.60 el paquete para varios baños.

Farmacia Franco-Inglesa

LA MAYOR DEL MUNDO

Sarmiento y Florida Buenos Aires

Lo que sostiene la IZQUIERDA

Puede sostener la DERECHA

Esto es tan cierto en lo físico, que puede considerarse axiomático. Igual certidumbre lleva lo que ofrecemos. Los 30 CENTAVOS en la mano derecha, invertidos diariamente, no sólo compran la cocinita que muestra la izquierda, sino que pagan su consumo. He aquí su prueba.

MENÚ COCINADO:

1 Pato asado al horno.
5 Costillas de ternera con papas y tomates.
1 Tortilla y 7 huevos.
Compota de duraznos.

Como se ve, es para cinco personas. El tiempo empleado fué de 45 minutos y el consumo de gas 390 litros a 20.75 = 8 centavos.

Dos comidas, más desayuno resultarían en un gasto diario de . . . . . $ 0.20

Costo de la cocina pesos 3.— por mes (24 mensualidades) son por día „ 0.10

Total. . . $ 0.30

Compañía Primitiva de Gas de Bs. As. Ltd.

ALSINA 1169 y sucursales

"LA BACANAL BURGUESA"

Juicio que le merecen a un diario italiano las cifras del escrutinio

Traducimos de "L'Italia del Popolo" parte del artículo que con el título que encabeza estas líneas, apareció en el citado diario en su número del 26 de abril ppdo., comentando las cifras del escrutinio.

"El triunfo, precario o definitivo del libertinismo, constituye una fiesta para la burguesía en general, personalidades, periodismo, partidos, instituciones. La burguesía está movilizada en favor de los libertinos y considera el triunfo de éstos como un triunfo propio.

Es un triunfo de la reacción sobre el socialismo: he ahí todo. Hacía años que las fuerzas reaccionarias y burguesas, fascistas mejor dicho, querían librarse de este obstáculo que es el socialismo. El proletariado, no puede negarse, había adelantado considerablemente. En las elecciones, el socialismo se había vuelto una fuerza y tenía en jaque a todo el conservadorismo porteño y el de afuera. En el conjunto del movimiento y la acción, el surgir de la Casa del Pueblo significaba un paso gigantesco.

Días de gloria y de triunfo esperaban al Partido Socialista.

Era necesario impedirlo. Las fuerzas de la burguesía estaban todas conjuradas para este fin. Pero la burguesía no sabe resolverse cuando el proletariado está unido. Era preciso, pues, poner en práctica el "divide et impera": provoquemos la división del partido y triunfemos. Es lo que ha ocurrido. Todo consistía en hallar en el campo socialista a alguien que se prestara a traicionar a sus compañeros, que se prestara a la alianza con la burguesía, colocándose a su servicio. Había un hombre que de tiempo atrás estaba dispuesto a semejante acto: Antonio de Tomaso. Un hombre vendido de la nada, que el Partido Socialista y sus elementos dirigentes habían levantado; un hombre que debe al Partido Socialista todo: posición, profesión, pasado, presente y porvenir.

Este hombre debía ser el Judas del Partido.

Tenía cuestiones personales con algunos dirigentes. Pero estas cuestiones no debieron jamás llevarlo a vengarse del Partido: al hombre de fe no achaca a todo el ejército las culpas, en el caso que existan, de un jefe.

Pero de Tomaso no comprendió nada de esto. Quería vengarse y debía hacer sus negocios. Esos negocios que había iniciado, asumiendo defensas inconciliables con su carácter de socialista, en el campo de la abogacía. De Tomaso tomaba la defensa de las causas más antipáticas, como si quisiera comprometer deliberadamente al Partido. Se trataba ahora de dar el golpe de gracia al Partido mismo. De Tomaso convocó a todos los descontentos, a todos sus amigos personales y a los postulantes que desde atrás esperan una banca en el parlamento. Aparecieron los Zaccagnini de la candidatura reciente...

Hoy se hallan en el camino del triunfo.

Pero ¿quién es el que triunfa en este caso? ¿El socialismo? No. Triunfan los que dieron la piltrafa a los libertinos, los que han contratado los votos, quienes dijeron: Votad por Mejo-Gallo y nosotros votaremos por Zaccagnini!

La burguesía es la que triunfa; son en este caso los enemigos del proletariado, es el capitalismo de los tiburones y los fascistas que triunfa. Nadie más.

He aquí por qué "L'Italia del Popolo" ha apoyado la campaña que los libertinos llaman "repetuna", pero que es la campaña del socialismo, porque Repetto podrá tener todos los defectos que se quiera, pero como socialista ha quedado en su puesto, y en lo que se refiere a la lucha antifascista ha hecho todo su deber como lo saben los lectores, lo que no hizo jamás de Tomaso porque no quiso malquistarse con los diversos Pini que apoyaban su acción disolvente contra el socialismo.

La cosa es clara y se ve bien su finalidad. Se quiere hacer aquí lo que se hizo en Italia. Ya no es un misterio para nadie. Se quiere demolir el Partido Socialista y destruir la organización proletaria.

.. ..

He aquí por qué ellos tienen el favor de la burguesía; he ahí por qué toda la prensa, desde "La Nación" a "La Fronda", se derriten de júbilo por el triunfo libertino; he ahí por qué el jefe de policía, por sí y ante sí, ha resuelto de la manera que se conoce el pedido de la manifestación del 1o. de Mayo, dando la prioridad a los libertinos y dejando en segundo término al viejo y glorioso Partido Socialista, hecho injusto, de favoritismo, que los mismos libertinos debieron rechazar.

.. ..

Hoy existe un enemigo más para combatir, está la burguesía y están los falsos profetas que de la burguesía se han hecho aliados e instrumentos. Nadie debe creer en la patraña libertina del ala derecha y el ala izquierda del ejército socialista. El partido de los libertinos nada tiene que ver con el socialismo.

.. ..

Ganen toda o en parte la minoría cada banca que ocupen los libertinos es el precio de la traición".

ASOCIACION BIBLIOTECAS Y RECREOS INFANTILES

REUNION DE LA C. DIRECTIVA

La comisión directiva de esta institución se reunirá mañana miércoles, a las 17.30 horas, en Pasteur 532, para considerar diversos asuntos relativos a la marcha de la entidad.

PROXIMA ASAMBLEA ORDINARIA

La C. D. ha citado a los socios para una asamblea general ordinaria, la que se realizará el sábado 12, a las 17 horas, en el local de la calle Río de Janeiro 882.

Se considerará el siguiente orden del día: Lectura del acta anterior; informe y balance correspondientes al 2o. semestre de 1927; adquisición de una finca por donación; renovación de la mitad de la comisión directiva.

Lector:

No tire su ejemplar de LA VANGUARDIA

Después de haberlo leído, envíelo a otro ciudadano que aún no esté suscripto a ella, o que no la lee todos los días.

De esa manera hará usted buena obra de difusión de nuestro diario y de nuestras ideas.

El compañero Jorge Justo, de Bell Ville, se ofrece para recibir ejemplares atrasados de LA VANGUARDIA.

Tales ejemplares, serían enviados por dicho ciudadano, a distintos simpatizantes, gratuitamente.

Quedan, pues, invitados todos los compañeros que deseen hacer buena obra de difusión de nuestro diario.

Informaciones municipales

Intendencia

HACE DOS MESES EL CONSEJO nacional de educación se dirigió a la intendencia, solicitándole le informara si los terrenos ubicados en la zona comprendida por las calles Paraguay, Azcuénaga, Córdoba y Pueyrredón, la primera, y por las calles Paraguay, Azcuénaga, Arenales y Anchorena, la segunda, son de propiedad municipal, a objeto de levantar dos edificios para escuelas.

En contestación, la intendencia manifiesta no poseer terrenos disponibles en las zonas indicadas.

POR SI FUERA NECESARIO, HA SIdo solicitado el auxilio de la fuerza pública, para que la inspección de teatros proceda a la clausura del local Victoria esquina San José, habilitado como teatro en contravención a las ordenanzas en vigencia.

LOS CONSULTORIOS EXTERNOS de los hospitales Tornú, Muñiz y los dispensarios de vías respiratorias, durante la semana pasada, han atendido a 2844 enfermos. Recibieron asistencia domiciliaria, por no poder concurrir a los precitados establecimientos, 417 enfermos, y las visitadoras, en ejercicio de sus funciones de vigilancia y contralor se trasladaron a 346 hogares de enfermos inscriptos.

Los dispensarios distribuyeron 3510 raciones alimenticias.

EL SECRETARIO DE HACIENDA, José V. Tedín, se halla enfermo. Ayer ha debido retirarse de su despacho ante la posibilidad de que el mal pasajero trajera complicaciones.

LA INTENDENCIA HA DIRIGIDO una extensa nota al directorio de las Obras sanitarias de la nación, manifestándole que ha visto con sorpresa que la tierra proveniente de las excavaciones que se efectúan en varias zonas de esta capital no sea convenientemente cuidada, para evitar que personas poco escrupulosas la vendan a particulares, en la nota la intendencia reivindica su derecho a la propiedad del subsuelo, y manifiesta que la tierra proveniente de las excavaciones hace falta para el rellenamiento de los terrenos baldíos de su propiedad.

Concejo deliberante

HOY SESIONARA ESTA CORPORAción. Después de los asuntos entrados, el secretario de obras públicas evacuará el pedido de informes fundado por Palacín, referente a qué medidas se propone adoptar el D. E. para que los empresarios que ejecutan obras comunales respeten la ordenanza sobre salario mínimo y jornada de ocho horas.

Luego el concejo considerará, con o sin despacho, el proyecto de reformas a la ordenanza — iniciativa de Ghioldi — sobre pago del impuesto municipal por los empresarios de cinematógrafos.

LA COMISION DE HIGIENE ACONseja no hacer lugar al pedido de varios vecinos del hospital Muñiz, respecto al traslado de este nosocomio.

EL INTENDENTE HA SOLICITADO al concejo vote los fondos necesarios para proceder a la clausura de la cuenta especial "Sentencias judiciales", por haber sacado la cantidad de 33.196.07 pesos, que fué invertida para el pago de cuentas reclamadas judicialmente.

EL CONCEJO DELIBERANTE MAñana celebrará sesión especial, a fin de que el D. E. informe sobre qué es lo que piensa hacer respecto a la formación de la proyectada avenida norte a sud, pues se están levantando edificios sobre la línea afectada.

El D. E. dictará hoy un decreto de expropiación.

ESTA A LA FIRMA DE LOS CONcejales que integran la comisión de interpretación, el despacho favorable al proyecto por el cual se da el nombre de Andrés Ferreyra al primer jardín de infantes.

Sociedades de fomento

LA "CORPORACION MITRE", sociedad de fomento y cultura con asiento en el barrio Nazca, capital federal, realizará el día 12, a las 21 horas, un gran festival artístico y danzante, en conmemoración del tercer aniversario de la fundación de la sociedad.

En él se desarrollará un interesante programa de arte nativo y un gran baile familiar.

LA JUNTA DIRECTIVA DE LA A. 25 de Mayo, en su última reunión, resolvió lo siguiente:

Postergar el pedido de adhesión al congreso de sociedades de fomento, hasta que las instituciones que lo patrocinen sean reconocidas oficialmente y luego someter el asunto a una asamblea general extraordinaria, convocada a ese efecto; autorizar a la comisión de biblioteca para que llame a licitación para la construcción de un nuevo mueble; solicitar del Consejo nacional de educación la construcción de nuevos edificios escolares con la capacidad necesaria para la población escolar de la zona; pedir a las autoridades municipales la expropiación de dos manzanas destinadas a la formación de dos plazas públicas; solicitar del concejo deliberante la instalación de una sala de primeros auxilios, por ser de urgente necesidad; autorizar a la comisión respectiva la ampliación de las obras que actualmente se realizan en la propiedad social, con tres nuevas salas y otras dependencias menores; pedir al concejo deliberante la inclusión en el plan general de pavimentación las calles Vírgenes, Esperanza y Médanos, cuyas obras facilitarían el acceso de los niños a las escuelas fiscales; pedir a la jefatura de policía aumento la vigilancia, dado el aumento de población habido por la subdivisión de los grandes predios existentes inhabitados hasta el año anterior.

LA CARTA ORGANICA DEL TERCER congreso de asociaciones de fomento de esta capital, establece que el objeto de la asamblea es el de estudiar los diversos problemas de carácter general que plantea el constante desenvolvimiento de la ciudad y el bienestar de la población, en el orden edilicio especialmente, y de estimular la acción de los gobernantes para su más pronta y mejor realización.

El congreso estará formado exclusivamente por los delegados de las asociaciones de fomento, de existencia real y reconocida actuación, y a tales efectos cada una de ellas designará dos delegados. La mesa ejecutiva será elegida por votación secreta y por lista.

Cada asociación adherida contribuirá, para el pago de los gastos que ocasione el funcionamiento del congreso, con una cuota de ingreso de $ 15, realizándose un prorrateo en el caso de que los gastos excedieran de la suma recaudada. Cada entidad tendrá un solo voto en las resoluciones del congreso, y éstas, para ser válidas, deberán reunir la mayoría absoluta de votos, y los dos tercios, cuando se trate de reconsideraciones.

El congreso, en su primera reunión, designará las siguientes comisiones de estudio, formadas por delegados al mismo: de vialidad, higiene, abastecimiento, obras públicas y seguridad y de hospitales y sanidad, pudiendo crearse otras.

Las reformas introducidas respecto al número de votos para ser efectivas las resoluciones, y el voto secreto y por lista, fueron presentadas por los compañeros Barberis, Menna y Schilling.

LA A. DE F. "UNION VECINAL", DE Villa Juncal, se ha dirigido al Consejo nacional de educación solicitándole se resuelva la construcción de dos colegios en dicha zona, con capacidad para 1.500 niños cada uno, de los distintos grados y de ambos sexos, disponiendo entretanto la instalación de colegios auxiliares, que dispuso ese consejo el año próximo pasado.

En el deseo de cooperar para subsanar una de las dificultades más grandes para la educación de la numerosa población infantil de la zona, la sociedad señala los radios más convenientes, dentro de los cuales, convendría establecer su ubicación, que serían los siguientes: Uno dentro del perímetro de las calles Nazca, Camarones, Gavilán y Jonte. Y el otro dentro del que circundan las calles Arregui, Nazca, Jonte y Gavilán, en cuyos radios se nos dice existen lotes de terreno comprados a tal efecto por ese Consejo.

Contando la zona con una población infantil aproximada a 2.500 niños de ambos sexos en edad escolar — agrega la nota — que no reciben instrucción primaria por falta de escuelas a distancia conveniente de sus domicilios, por no encontrar asiento en las ubicadas fuera del perímetro, y también por faltarles medios económicos a sus padres o tutores, por tratarse de gente obrera de escasos recursos, es una necesidad sentida, la habilitación de escuelas primarias y elementales.

Una confesión de Carlos Marx

"La Neue Zeit" de 14 de mayo de 1913 publicó estas confesiones. Se las envió Laura Lafargue, hija de Marx, en 1910. Las confesiones datan de 1860. Son contestaciones a unas preguntas que a Marx hicieron sus dos hijas:

Virtud favorita: Sencillez.
Virtud preferida en el hombre: Energía.
Virtud preferida en la mujer: Delicadeza.
Característica esencial: Unidad de acción.
Concepto de la felicidad: La lucha.
Concepto de la desgracia: La sumisión.
Vicio más disculpable: Credulidad.
Vicio más detestable: Servidumbre.
Aversión: Martín Tupper (1).
Ocupación favorita: Leer.
Poetas: Shakespeare, Esquilo, Goethe.
Prosistas: Diderot, Cervantes.
Héroes: Espartaco, Kepler.
Heroína: Gretchen (2).
Flor: Rododagne.
Color: Rojo.
Nombre: Laura, Genny (3).
Plato favorito: Pescado.
Máxima predilecta: "Nihil humani a me alienem putici" (4).
Lema preferido: "De omnibus dubitandum (5).

(1) Martín Tupper vivió de 1810 a 1889. Fué el poeta más popular de su época en Inglaterra. Hoy nadie se acuerda de su nombre.

(2) Gretchen, la heroína de la primera parte del "Fausto", de Goethe.

(3) Laura era el nombre de la segunda hija de Marx, casada con el célebre sociólogo francés, Paul Lafargue. Genny era el nombre de la mujer y de la hija mayor de Marx.

(4) Nada que sea humano me es indiferente.

(5) De todo puede dudarse.

SOCIEDAD LUZ

CONFERENCIAS DE BIOLOGIA

El jueves, a las 20,30 horas, en el local social, Suárez 1301, el prof. Andrés Rossaspini, estudiante de medicina, iniciará una serie de conferencias sobre temas de biología. En la primera tratará: Historia de la medicina y de las doctrinas médicas; Hipócrates y su escuela; Medicina alejandrina; Herófilo y Erasistrato; Epoca romana; Galeno; La medicina en la edad media; Edad moderna; Siglo XVI (Vesalio); Siglo XVII (R. Hocke-W. Harvey); Siglo XVIII (Haller, Hahnemann); Siglo XIX (Descubrimientos de Roetgen, Curie, Pasteur. Improbancia de la anatomía patológica y de la bacterología); Medicina argentina.

Será ilustrada con proyecciones luminosas.

Se declaró libre la importación de trigo en España

El ministerio de relaciones exteriores recibió del embajador argentino en Madrid, Daniel García Mansilla, una comunicación telegráfica anunciando que por un real decreto se ha dejado en suspenso la prohibición de importar trigos y declarose libre la importación de dicho cereal mediante el pago de los derechos arancelarios correspondientes.

BICICLETAS INGLESAS

«RUNWELL» Y «JUVENIL»

SOLIDAS Y LIVIANAS
SON ATRAYENTES EN TODOS SUS DETALLES

MODELOS 1928

Existencia en todos los tamaños

Concedemos facilidades de pago

CASA ITURRAT
CASAS & GIAMBIAGI
IMPORTADORES
LAVALLE 1782 - BS. AIRES
Dir. Tel. Cashtur - U. T. 0813, Mayo

Hechos diversos

Depósito de papel destruído por el fuego

Ayer, a las 9.30 horas, se originó un incendio en el depósito de papeles viejos, existente en la calle Monteagudo 769, propiedad de Zenón Usón.

El peón Angel Pérez, a la hora indicada se encontraba trabajando en un altillo, del citado local, cuando se apercibió que de una estiba de fardos de papel ubicados al lado de la puerta de entrada, salía una densa humareda.

Avisados los bomberos, concurrió una dotación del cuartel central al mando del mayor Schenone. Una vez en el lugar del siniestro, fueron armadas tres líneas de mangueras, logrando evitar que el fuego se propagara a las casas vecinas, quedando extinguido una hora después.

El galpón era propiedad de la firma Barlaro. Medía 20 metros de frente por 30 de fondo y quedó destruído, justipreciando sus dueños en 5.000 pesos las pérdidas.

El dueño se presentó, poco más tarde, en la comisaría, manifestando que en depósito tenía 80.000 kilos de papel, quedando todo destruído, justipreciando las pérdidas en 9.000 pesos, teniendo seguros por 10.000.

Las autoridades de la comisaría 34a. instruye el sumario de práctica, a fin de establecer el origen del siniestro.

EN LA VIA PUBLICA UN JOVEN SE MATO DE UN BALAZO

En la calle Suipacha, frente al número 1058, Luján Cande, argentino, de 26 años de edad, soltero, domiciliado en la calle Paramaribo 1984, se pegó un tiro en la sien derecha.

Cande falleció poco después en el consultorio central de la Asistencia pública.

Las autoridades de la comisaría 15a. tratan de establecer las causas que indujeron al nombrado a quitarse la vida.

Cada día nace uno

María Vázquez, domiciliada en la calle Defensa 627, denunció en la comisaría 2a. que una pareja, por medio del cuento del legado, la estafaron en 700 pesos.

UN HABILITADO DE LAS CAMARAS CIVILES SE SUICIDO EN EL BOSQUE DE PALERMO

Manuel Salas Silles, habilitado de las cámaras civiles, se suicidó ayer en el bosque de Palermo.

Salas Silles era una antiguo funcionario de la administración, a la que pertenecía desde hace 20 años.

Las autoridades policiales instruye el sumario de práctica.

Repartidor de leche muerto por un carro

Segundo Jiménez, español, soltero, de 42 años de edad, domiciliado en Acha 1052, dirigía ayer un carro de reparto de leche.

Al cruzar la esquina de las calles Triunvirato y Pampa, el carro dió un barquinazo, despidiendo a Jiménez del pescante, el que al caer al pavimento una de las ruedas del vehículo le pasó por sobre el cuerpo, ocasionándole lesiones de tal gravedad, que le determinaron su fallecimiento.

Mujer maltratada por dos individuos

Rosa D. de Bente, casada, de 44 años de edad, domiciliada en la calle Necochea 1339, denunció en la comisaría 24a. que su concubino Juan Garánte, de 39 años de edad, en compañía de un amigo, de nombre Ernesto Torres, de 25 años, la habían maltratado y lesionado en el vientre, por negarse a ejercer la prostitución.

Los acusados se encuentran detenidos en la citada seccional.

LAS RUEDAS DE UN ACOPLADO LE CAUSARON LA MUERTE

Frente al número 7339 de la calle Rivadavia ocurrió ayer un fatal accidente que costó la vida a un joven.

A las 6 horas, Horacio Foddi, italiano, domiciliado en la calle Reconquista 348 (Ciudadela), se dirigía a sus ocupaciones. Foddi intentó ascender a un tranvía de la línea 38, pero falló en su propósito, cayendo bajo las ruedas del acoplado, las que le seccionaron la pierna izquierda.

En una ambulancia fué trasladado al hospital Alvarez, donde dejó de existir una hora más tarde, a consecuencia de la interna hemorragia sufrida.

El motorista Vicente Benero y guardas Federico González y Francisco Carrera fueron detenidos por las autoridades de la seccional 38a., las que instruyen el sumario de práctica.

Menor intoxicado con hongos

Ayer fué internado en la Asistencia pública, Alberto Antal, argentino, de 14 años de edad, víctima de una fuerte intoxicación.

El menor manifestó a los médicos que lo atendieron, que la noche anterior, en compañía de otros jóvenes, habían comido hongos silvestres en las avenidas Cesares y Sarmiento.

Dado la gravedad de Antal, quedó internado en la Asistencia.

Lanares atacados de sarna

EN EL MERCADO DE TABLADA

El jefe de la sección policía sanitaria, del ministerio de agricultura, dió a conocer, ayer, un informe del jefe de la inspección veterinaria de Tablada en el que este funcionario expresa que durante las dos semanas que acaban de transcurrir, se inspeccionaron 121.249 lanares, de los cuales fueron rechazados de la venta 1087 y sometidos al baño acaricida reglamentario 71, cobrándose $ 10.85 por derecho de baño y pesos 543.50 por concepto de multa a razón de $ 0.15 y $ 0.50 por cabeza, respectivamente.

Los ovinos rechazados forman el total de 5 tropas, remitidas, respectivamente, por los señores M. de Charras, de Balcarce, 109; F. L. Patron, de Avellaneda, 284; H. J. Maciá, de Federación (E. Ríos), 78; S. Adad, de Las Lajas (Neuquén), 513, y G. Conde, de Necochea, 103.

Asociación O. de Socorros Mutuos

SAAVEDRA 450

En esta sociedad, constituída y administrada por trabajadores, tienen cabida todas las personas de ambos sexos, desde 2 hasta 55 años de edad.

Unión Telefónica 47 Cuyo 2701

Sección Gabinete y Remedios de Escalada, calle Martín Fernández 815. REMEDIOS DE ESCALADA, de 14 a 18 horas.

FABRICA IMPERIAL DE CALZADO
SALTA 241 BUENOS AIRES

Estas ofertas son una realidad

50 MODELOS EN ZAPATOS para niña, en todos los cueros y colores de gran moda, materiales de 1a. calidad, del 27 al 34 a . . . . . $ 2.95

ELEGANTE BOTIN, lo más chic para vestir. En oscaria negra o color, con fantasía de gabardina beige o gris. Colores esmaltados, del 39 al 45, el par a . . . . . $ 7.90

ZAPATILLAS en rico paño extranjero, cosidas, varios colores, del 28 al 44 . . . . . $ 2.55

ZAPATO DE BEBE, números 17 al 23, el par a . . . . . $ 0.95

COMO EL MODELO, en nonato, cuero de lagarto, charol, cabritilla negra y de color, del 34 al 41, liquidamos a . . . . . $ 4.95

ZAPATOS para varón, cosidos, en oscaria negra y de color, del 32 al 37, $ 4.50, y del Nº 26 al 31, el par a . . . . . $ 3.95

Interior: flete $ 0.30

FABRICA IMPERIAL DE CALZADO
241 - SALTA - 241

reafirman su voluntad de mantenerse solidarios hasta obtener el triunfo.

Las huelguistas celebran sus asambleas en el local Carlos Calvo 4222, todos los días, a las 9 horas.

TE JOSSELIN
Laxante-Purgativo
DEPURATIVO DE LA SANGRE

Es el más indicado y seguro contra el ESTREÑIMIENTO (sequedad de vientre).
No contiene ningún producto químico; únicamente compuesto de plantas.
Puede mezclarse con te, mate o café. Purgante para niños y personas mayores.

ACTIVIDADES DEPORTIVAS

EL DOMINGO DEBUTARAN LOS ESCOCESES

INFORMACIONES DIVERSAS SOBRE LA VISITA

La comisión de selección se halla dedicada a la tarea de formación del equipo que el domingo deberán enfrentar al cuadro de jugadores escoceses, que el domingo próximo harán su presentación en Buenos Aires. Posiblemente hoy será dado a conocer el nombre de los jugadores que integrarán el equipo de Capital.

Como se sabe, el encuentro tendrá lugar en la cancha del club River Plate, sito en la avenida Alvear y Tagle.

COMISION DE AGASAJOS—

Para constituir la comisión de agasajos, hanse designado a Guillermo A. Jordan, Juan Goodfellow, Juan Mac Duff, Jas Mac Donald, Archivaldo F. Goodfellow y Ponciano R. Souto.

PRECIO DE LAS ENTRADAS—

Para los partidos que disputará el team del Motherwell F. C., se han fijado los siguientes precios de entradas: Oficiales, $ 4. Populares, $ 2. Señoras y menores de 12 años: Oficiales, $ 2. Populares, $ 1. Asientos de platea, $ 2.

DISTRIBUCION DE UTILIDADES—

El producto líquido de los partidos que se jueguen con el Motherwell, se distribuirán de la siguiente manera:

30 por ciento para la Asociación y 80 por ciento para los clubs de primera división A y B. De la suma que corresponda a cada club, se deducirá y acreditará, en la respectiva cuenta, el importe de la deuda por construcción de alambrados o por amortizaciones atrasadas de préstamos concedidos.

PROGRAMA DE PARTIDOS—

Los partidos que se realizarán serán los siguientes:

Domingo 13 de mayo: Motherwell v. Capital, en el field del club River Plate.

Jueves 17: Motherwell v. Provincia, en el field del club Boca Juniors.

Domingo 20: Motherwall v. Combinados San Lorenzo de Almagro y Boca Juniors, en el field del club Sportivo Barracas.

Viernes 25: Motherwell v. Liga Rosarina, en el field del club Independiente.

Domingo 27: Motherwell v. Asociación Amateurs Argentina de Fútbol, en el field del club River Plate.

Sábado 2 de junio: Motherwell v. combinados Ligas del Interior, en el field del Racing Club.

Domingo 3: Motherwell v. combinados Asociación Uruguaya y Asociación Amateurs Argentina, en el field del club River Plate.

COLOCACION DEL MOTHERWELL EN EL CAMPEONATO DE LA LIGA ESCOCESA, PRIMERA DIVISION—

Los cuatro primeros puestos han sido ocupados por los siguientes clubs:

	J.	G.	P.	E.	Gf	Gc	Pts.
Montherwell . . .	27	22	6	9	90	45	52
Rangers	25	24	4	7	100	24	55
Coltic	25	22	5	8	87	33	52
Hearts	27	19	11	7	83	50	45

(Posiciones al 14 de abril).

El Motherwell no disputó su último partido frente al Aberdeen, que debía realizarse el 21 de abril, pues se embarcó para Buenos Aires el día anterior, en el Almanzora. En consecuencia, el team que nos visitará, ocupará, siempre que el Celtic venciera en los tres partidos que debía jugar, el tercer puesto en el campeonato.

COMPOSICION DE LA DELEGACION—

Goalkeeper: Alan Mac Clory; backs: Richard Little, Jhon Johnmann y William Frame; halves: Hugh Mac Neil, Alan Craig, Arnot Craig y David Thackeray; forwards: John Cameron, And. Mac Murtrie, William Mac Fayden, William Tennant, Thomas Tennant, George Stevenson, James Keenan, Thomas Douglas, Robert Ferrier (capitán).

Preside la delegación, John Hunter; secretario, J. Taggar, y entrenador, William Walker.

JUGADORES INTERNACIONALES—

Los jugadores Alan Mac Clory, David Thackeray, George Stevenson y Robert Ferrier, son integrantes del conjunto internacional de la Liga Escocesa.

EL UNIFORME—

El uniforme con que el conjunto del Motherwell F. C. se presentará en nuestros fields, está compuesto de los colores siguientes: camiseta roja y ámbar a rayas verticales y pantalón blanco.

ALOJAMIENTO DE NUESTRO HUESPED—

De acuerdo con las instrucciones o contratos ya previamente firmados entre la Wagen List, verdadero empresario de esta jira y el Motherwell, se ha dispuesto que la delegación que en breve será nuestro huésped, se establezca en el hotel Majectic.

LA CONFEDERACION JUVENIL SOCIALISTA DISPUTA EL CAMPEONATO DE FUTBOL

El programa de partidos para el domingo.—El jueves se reúne la comisión de fútbol, debiendo presentarse los informes, quejas y las planillas

Se jugó la primera fecha del campeonato de la Confederación Juvenil Socialista.

El domingo se disputarán los siguientes partidos:

TERCERA

J. S. Francisco Cúneo (19a.) v. J. S. Emilio Zola.

J. S. Del Valle Iberlucea v. J. S. Giácomo Matteotti.

J. S. de Bánfield v. J. S. de la 14a.

J. S. Unión y Fuerza v. Sol Naciente.

J. S. Eugenio Albani v. J. S. Sportivo V. Sarmiento (B).

J. S. Sportivo V. Sarmiento (A) v. J. S. de Ramos Mejía.

J. S. Francisco Cúneo (R. M.), libre.

CUARTA

J. S. Juan A. Luoni v. J. S. Emilio Zola.

J. S. de la 18a. (B) v. J. S. Florentino Ameghino.

J. S. Giácomo Matteotti v. J. S. Sol Naciente.

J. S. Francisco Cúneo (R. M.) v. J. S. Ramos Mejía.

J. S. de la 18a. (A), libre.

QUINTA

J. S. Giácomo Matteotti v. J. S. Sp. V. Sarmiento.

J. S. Francisco Cúneo (R. M.) v. J. S. de Bánfield.

J. S. F. Ameghino v. J. S. Juan A. Luoni.

J. S. Unión y Fuerza v. J. S. de Ramos Mejía.

Las juventudes deberán avisar hasta el jueves si han conseguido cancha.

LOS REFEREES SOCIALISTAS

En antecedentes la comisión de fútbol de que se hallan en actividad numerosos referees socialistas, se les pide envíen su adhesión, especificando domicilio, horas durante las cuales podrán actuar y lugares que prefieren.

Idéntico llamado se hace a los compañeros que durante los años anteriores han trabajado en la Confederación con todo entusiasmo y cariño.

Si los referees socialistas tuvieran algún compañero que desee actuar de referee, no debe perder la oportunidad e invitarlo para que ingrese a la Confederación.

NECESITAMOS CANCHAS

Por otra parte, la comisión sabe que hay muchos compañeros que podrían ayudarla para conseguir canchas.

A ellos se dirige la comisión, encareciéndoles realicen el pequeño esfuerzo, cual es el de conseguir canchas, a fin de que la juventud obrera socialista pueda disponer de ellas para desarrollar el campeonato normalmente.

Espera la comisión que esta vez los compañeros se den por aludidos. Es necesario que a la Confederación no le falten los medios para el desarrollo de sus fines.

IDENTIFICACION DE JUGADORES

La identificación de los jugadores se ejercerá por medio de los carnets entregados el año anterior, debiendo los jugadores que los posean concurrir a la secretaría de la Confederación Juvenil Socialista a objeto de oficializarlos. El secretario de la Juventud debe enviar la nómina de los jugadores en esas condiciones.

Los jugadores nuevos serán oficializados por intermedio de la ficha de filiación que llenarán en la Juventud. A cada ficha los secretarios deberán adjuntar dos fotografías, las que servirán: una para el carnet que oportunamente se entregará a cada afiliado, y la otra para el archivo.

Una vez confeccionados los carnets, los del año anterior serán anulados.

J. S. DE LA 18a., 2; J. S. J. A. LUONI, 0 (Cuarta B)

Este encuentro, que se verificó el domingo por la mañana en Sáenz, tuvo un desarrollo lleno de incidencias interesantes. El juego, en general, fué parejo; los jóvenes de la 18a., que contaban con un nombre menos, presionaron levemente, si bien en forma que restó chance a los adversarios.

Fruto de sus esfuerzos bien encaminados fueron los dos goals que figuran a su favor en el score, obtenidos a los 26' y 10' del primero y segundo tiempo respectivamente, por intermedio de Bergotto y de Verardi.

Los componentes de la J. S. Juan A. Luoni actuaron un poco indecisos; su arquero jugó con una evidente nerviosidad, que fué causa del segundo tanto que le marcaron.

La cancha en malas condiciones dificultó mucho la acción de los futbolistas. El comportamiento de los jugadores, digno reflejo de la educación socialista, queremos hacerlo resaltar.

El juez, bien. Los equipos formaron así:

J. S. 18a.: D'Onofrio; Bergotto y Gradilone; Raggio, Rodríguez y Donnoli; Cacciarllany, Azcárate, Verardi, y Ponoti.

J. S. Juan A. Luoni: González; Raymundi y Sangibur; Espazzolení, Urgu y Cigno; Castellano, Caffaro, Rizzo, Hervia y Mulbati.

J. S. Juan A. Luoni, 4a. división

J. S. Fco. Cúneo, 3a. división

J. SP. DE VILLA SARMIENTO, 8; FLORENTINO AMEGHINO, 0 (Quinta)

En Lanús, field del primero, se llevó a cabo este match de quinta división, bajo el control del referee Campelo.

A las 13.45 se inició el partido, siendo las primeras acciones favorables al Sportivo Villa Sarmiento, quien a los 7' abre el score por intermedio de O. Galano.

Continúan presionando los locales, y aumentan su haber en el score a los 15', 25' y 29', por intermedio de N. Vargas, C. Ferraud y N. Vargas, respectivamente, terminando el primer tiempo sin mayores alternativas.

El segundo período fué una repetición del primero, anotándose cuatro tantos, a los 7', 13', 15' y 27', siendo sus autores Ferand (3) y Galano.

A los 20 minutos de este período, se lució el arquero visitante al atajar un penal en forma magistral, mereciendo los aplausos de la concurrencia. Los cuadros formaron de la siguiente forma:

S. Villa Sarmiento: Genovese; Benevento y Valle; Dedé, Inguma y Arturi; Tito, Foesatti, Vargas, Galano y Ferrand.

J. Florentino Ameghino: J. Bruden (cap.); E. Bruden y L. Llamas; J. Impelelzieri, G. Negro y Garchena; E. Riero, R. Barreiro, R. Lluvert, S. Torres y A. Mancucci.

Actuó correctamente el referee Campelo.

El campeonato de la Federación Española de Fútbol

En San Sebastián, La Coruña y Madrid, se jugaron partidos de fútbol para la disputa del Campeonato de España, con los siguientes resultados:

Real S. de San Sebastián, 7; Volemis F. C., 0. Real C. Deportivo, 2; Racing de Ferrol, 0. Arenas, de Bilbao, 4; Madrid F. C., 1. Barcelona F. C., 3; Deportivo Avilés, 0.

Amistosamente jugaron en Madrid los primeros equipos de Real Unión, de Irún, y A. de Madrid, empatando en tres tantos por bando.

Las renuncias de Bissio y Moreyras

La C. D. del Club Boca Juniors en su última reunión ha resuelto no considerar las renuncias presentadas por Bissio y Moreyras, hasta después que éstos no hayan cumplido la pena de un mes de suspensión, impuesta por las causas que son del dominio público.

Según parece, las renuncias no serán aceptadas, excepción hecha de la presentada por Tesorieri.

Otro triunfo de Zorrilla

NUEVA YORK, 7 — En la carrera de 220 yardas que ganó Zorrilla contra el campeón nacional, Rady Ruddy, en el campeonato del Atlántico, obtuvo el trofeo donado por el "Atlantic City Press" en el tiempo record de 2 minutos y 19 segundos, sobre pileta larga. Ray Ruddy era hasta ese momento invicto, considerándole un brillante candidato olímpico.

La prueba se efectuó ante una enorme concurrencia, en la pileta de cuarenta yardas del Hygeia Swimming Club, Atlantic City.

Vuelos organizados por el Centro de Aviación Civil

En Centro de Aviación Civil ha resuelto realizar la segunda serie de las salidas fuera del aeródromo para el entrenamiento especial de sus socios pilotos. A tal efecto ha quedado abierta la inscripción para los mismos en la secretaría de la institución, la que quedará cerrada el día 10 del corriente a las 19 horas, fecha en que se procederá al sorteo de las parejas y el turno en que se realizarán.

Los vuelos se llevarán a cabo a San Antonio de Areco, con descenso en esa localidad y se emplearán, como práctica, diversos elementos de aeronavegación, que han sido facilitados al centro por la dirección de aeronáutica civil.

El P. ejecutivo acordó varias jubilaciones y pensiones

Según decretos expedidos por el ministerio de hacienda, el ejecutivo nacional acordó ayer las siguientes jubilaciones y pensiones:

A Mariano Marcelo Piris, agente de la policía de la capital; a Natalio Cabral, cabo de la policía de la capital; a Enriqueta María Luis Pons de García Naveira, maestra de primera categoría de la escuela No. 19 del consejo escolar 4o.; a José Romualdo Guevara, hijo del ex agente de la policía de la capital, Ramón Guevara; a Eugenia Irma, Samuel, Justo, Juana y Ricardo Fermín Díaz, hijos del ex jubilado Justo Díaz; a Elena Salas de Luna, María Greolinda y Valentín Luna, viuda e hijos del ex jubilado Valentín Luna; a Carlota Horsburgh de Molinari, Rafael Edgardo y Carlos Roberto Eugenio Molinari, viuda e hijos del ex segundo bibliotecario de la Facultad de ciencias exactas, físicas y naturales de la Universidad nacional de Buenos Aires, Enrique Molinari.

Varias órdenes de pago por diversos conceptos.

Fué autorizada la emisión de la 32a. serie de cédulas hipotecarias argentinas

50.000.000 DE PESOS

El P. E. dictó ayer un decreto, refrendado por el ministro de hacienda, doctor Molina, por el que autoriza al Banco Hipotecario Nacional para emitir la 32a. serie de ($ 50.000.000) cincuentas millones de pesos moneda nacional de curso legal, cédula hipotecaria argentina, de conformidad con lo solicitado por el directorio del citado Banco y con lo dispuesto en las leyes 10.676 y 11.259 y su decreto reglamentario.

NOMBRAMIENTOS

EN EL DISPENSARIO ANTITUBERCULOSO DE LA BOCA

Con intervención del ministerio del culto, el P. E. nombró, en calidad de ayudante de farmacia en el dispensario público antituberculoso de la Boca del Riachuelo a Enrique Burone (hijo).

EN EL DISPENSARIO PUBLICO NACIONAL DE LA CAPITAL

Designó, también, en el dispensario público de la capital, en calidad de ayudante de farmacia, a Pablo Herrera y a las señoras Eugenia Hansen de Castilla, Alejandro B. de Casinelli, como enfermeras visitadoras.

Jugaronse numerosos partidos de tennis

Continuó disputándose el torneo abierto de tennis, organizado por Temperley Lawn Tennis Club.

He aquí los resultados:

Individual de damas: señorita M. del Brió, más 15, venció a señorita M. E. Marcilese, más 15.2, por walk over: señorita C. Frers a señora Rayces, menos 2|6, por 1-6, 6-2 y 8-6; señorita R. Mari a señorita E. Rauch Ottamendi, por walk over; señora D. From, menos 2|6, a señorita E. Martínez Casas, más 15.2, por 6-1 y 6-1; señorita H. Mari más 15.2, a señorita A. Rodríguez Lubary, más 15.1, por 7-5 y 6-2.

Dobles de damas: señoritas N. Mari y A. Rodríguez Lubarry, más 30.2, a señoritas N. Tieghi y E. Isely, menos 5|6, por 2-6, 6-1 y 6-2; señoritas D. y L. M. Pampillo, menos 2|6, a señoritas E. Rauch Otamendi y C. Rasembalg, más 15.1, por walk over; señoritas. S. Tieghi y A. Morandi, más 15.1, a señoritas D. Siera Carranza y L. Rodríguez Lubary, menos 1|6, por 7-5 y 6-3.

Doble mixto: señorita C. Fonda y E. Romano, menos 1|6, a la señorita N. Mari y R. Gregera, más 30, por 6-2 y 6-4; señorita E. Schroeder y G. Hendelrasichl, menos 3|6, a la señorita L. Terclavers y R. F. León, más 15.4, por walk over; señorita E. Martínez Casas y J. Casas, menos 4|6, a la señorita L. T. Márquez Gache y O. Ponzini, menos 4|5, por walk over.

Singles de caballeros, clase A: A. Darquier, más 15.4, a S. Pampillo, menos 5|6, por 6-3 y 6-3; S. Bonorino, menos 5|6, a I. Balbiani, menos 2|6, por walk over; J. Carbajal, menos 3|6, a D. Foster, menos 5|6, por 6-4, 8-10 y 6-12; J. Fasce, scratch, a J. Carbajal, menos 3|6, por 7-5 y 7-5; y a A. Bonorino, por 6-3 y 6-2; J. J. Schaeffer, menos 2|6, a L. Hanson, más 15.5 por walk over, y J. B. Casas, más 30.2, a U. Bigliani, menos 4|6, por walk over.

Individual de caballeros clase B: F. L. Legon, más 15.5 a O. Petersen, menos 1-6 por 6-1 y 6-4; y a E. Vieyra, más 1-6, por 6-4, 5-7 y 6-2; A. Fernández del Casal, más 15.5, a C. A. Moffat, menos 3-6, por 6-2 y 8-6; E. Gatti, menos 2-6, a F. A. Romano, más 15.3, por 6-0 y 6-2; C. Rayces, scratch, a G. Schaeffer, menos 4-6, por 6-2, 3-6 y 108; C. Roland, menos 2-6, a R. F. León, más 15.5, por w. o.; A. Magaldi, menos 3-6, a O. Ponzini, menos 2-6, por w. o.; M. Papouchade, menos 15.4, a C. M. Baslet, más 15, por 6-2 y 6-1.

Doble de caballeros: E. Tasi y J. J. Schaefer, menos 4-6, a J. Rubin y J. Cohn, más 15.5, por w. o.; y a V. Colombo y D. Delfino, más 15.2, por 6-2 y 6-2; J. H. Ritchie y W. M. Ritchhards, scratch, a J. J. Della Paolera y R. Bravo, más 1-6, por 6-4 y 6-2.

Individual de cadetes: C. Carbajal más 15.1, a I. Kerr, más 15.3, por w. o.; y a J. Rodman por 7-5 y 6-0 y B. Buchanan, menos 1-6 a J. Iriarte, menos 2-6, por 6-3 y 6-4.

La suspensión de Onzari

La C. D. del club Huracán, ha resuelto suspender por tiempo indeterminado al jugador Cesáreo Onzari, no aplicando idéntica medida disciplinaria contra Celesetto, por haberse disculpado éste.

Si bien no se han dado a conocer las causas que han motivado esa enérgica medida, parece que la suspensión obedece a que Onzari habría exigido ciertas pretensiones propias del ambiente...

En suma: el club Huracán se halla en la misma situación que Boca Juniors con respecto a los jugadores.

¿Jugará la intermedia extra el domingo?

El fixture asigna que el domingo deberán jugarse los siguientes partidos de intermedia extra, salvo el caso de que sean suspendidos:

SECCION "A"

Sportivo Devoto v. Flores.
Caseros v. Defensores de S. Lugares.
Germinal v. Marplatense.
El Talar v. Nacional.
Buenos Aires v. Bella Vista.
Gutenberg v. Sportivo Boedo.

SECCION "B"

Florida v. Victoria.
Deportivo Saavedra v. Martínez.
Centenario Argentino v. Acasuso.
Villa Ballester v. Central Argentino.
Sp. San Isidro v. Sportivo Olivos.
Villa Crespo v. 25 de Mayo.

SECCION "C"

Sportivo Sarandí v. Adrogué.
Gimnasia y Esgrima de Lanús v. Estudiantes de Bernal.
Wilde v. Isla Maciel.
Est. Argentino v. Cía. T. E. del Sud.
Los Andes v. Perla del Plata.
Lomas v. Mariano Moreno.

SECCION "D"

B. Juniors v. Albión.
Sportivo Alsina v. Sp. Ramos Mejía.
Porteño Morón v. Liniers.
Libertad v. Leandro N. Alem.
Almafuerte v. Nueva Pompeya.
Bristol v. Colombres.

Boca Juniors y Sportivo Buenos Aires jugarán el sábado

En el campo de deportes sito en Del Crucero y Brandsen, el sábado próximo, a las 14.45, jugarán los primeros cuadros de los clubs Boca Juniors y Sp. Buenos Aires.

El cuadro boquense será integrado por dos elementos nuevos, que son Orsini y Argañaraz, en reemplazo de Bissio y Moreyras.

En el arco actuará Merello, buen guardavalla de la intermedia.

Resultados de los partidos de ligas del interior

Damos a continuación los resultados de los partidos de Ligas del interior:

LIGA SANTAFESINA

Colón 1, Brown 0; Central Santa Fe 2, Tiro Federal 1; Unión 2, F. C. Santa Fe 1; Independiente 0, Instituto Central Norte 0; Gimnasia y Esgrima 2, Nacional 1.

LIGA CORDOBESA

Los Andes 3, Presidente Roca 0; Talleres 3, Nacional 0; Instituto 1, Audax 0; Belgrano 3, Juniors 2.

LIGA ROSARINA

Sparta 3, Atlantic Sportsman 0; Rosario Central 5, Alberdi New Boys 0; Central Córdoba 1, Calzada 0; Belgrano 3, Newell's Old Boys 0.

INFORMACION DEL INTERIOR

Continuó ayer el escrutinio de las elecciones nacionales realizadas en la provincia

LA PLATA, 7. — La junta electoral nacional escrutó hoy las urnas de los siguientes partidos, con el resultado que se indica:

RIVADAVIA

Para electores

Partido Socialista	83
Irigoyenistas	1251
Conservadores	568
Antipersonalistas	5
En blanco	233

Para diputados

Partido Socialista	82
Irigoyenistas	1243
Conservadores	492
Antipersonalistas	3
Lista Nacional	215
En blanco	64

ROJAS

Para electores

Irigoyenistas	2135
Conservadores	618
Antipersonalistas	23
En blanco	100

Para diputados

Irigoyenistas	2120
Conservadores	536
Lista Nacional	15
En blanco	144

ROQUE PEREZ

Para electores

Partido Socialista	1
Irigoyenistas	726
Conservadores	812
En blanco	37

Para diputados

Partido Socialista	1
Irigoyenistas	724
Conservadores	818
Lista Nacional	2
En blanco	31

SAAVEDRA

Para electores

Partido Socialista	19
Irigoyenistas	1431
Conservadores	265
En blanco	82

Para diputados

Partido Socialista	19
Irigoyenistas	1430
Conservadores	229
Lista Nacional	37
En blanco	75

SALADILLO

Para electores

Partido Socialista	56
Irigoyenistas	2466
Conservadores	709
Antipersonalistas	2
En blanco	159

Para diputados

Partido Socialista	55
Irigoyenistas	2464
Conservadores	684
Lista Nacional	72
En blanco	112

SALTO

Para electores

Partido Socialista	6
Irigoyenistas	1418
Conservadores	610
Antipersonalistas	197
En blanco	67

Para diputados

Partido Socialista	6
Irigoyenistas	1428
Conservadores	591
Antipersonalistas	169
Lista Nacional	34
En blanco	60

SAN ANDRES DE GILES

Para electores

Irigoyenistas	1244
Conservadores	1228
En blanco	39

Para diputados

Irigoyenistas	1249
Conservadores	1225
Lista Nacional	1
En blanco	36

SAN ANTONIO DE ARECO

Para electores

Partido Socialista	17
Irigoyenistas	1477
Conservadores	465
Antipersonalistas	114
En blanco	76

Para diputados

Partido Socialista	19
Irigoyenistas	1472
Conservadores	449
Antipersonalistas	103
Lista Nacional	24
En blanco	62

SAN FERNANDO

Para electores

Partido Socialista	360
Irigoyenistas	2405
Conservadores	1033
Antipersonalistas	282
En blanco	347

Para diputados

Partido Socialista	383
Irigoyenistas	2308
Conservadores	1000
Antipersonalistas	228
Lista Nacional	286
En blanco	241

TOTALES GENERALES HASTA SAN FERNANDO

Para electores

Partido Socialista	16.896
Irigoyenistas	184.111
Conservadores	63.432
Antipersonalistas	16.731
En blanco	29.025

Para diputados

Partido Socialista	17.326
Irigoyenistas	181.436
Conservadores	56.102
Antipersonalistas	14.928
Lista Nacional	27.063
En blanco	13.144

Terminado el escrutinio de San Fernando, la junta pasó a cuarto intermedio.

La merma de votos socialistas en Tandil

MANIFIESTO QUE PONE LAS COSAS EN SU LUGAR

TANDIL, 7. — Habiéndose echado a rodar versiones antojadizas acerca del resultado de las elecciones municipales verificadas el 23 de abril en esta localidad, las que acusan una disminución de los votos socialistas con relación a los obtenidos en los últimos comicios provinciales, dando lugar a que personas poco escrupulosas hicieran sonar el estribillo de un "acomodo" con la facción triunfante, el Centro Socialista local ha dado a la publicidad un manifiesto en el que desvirtúa esa malévola especie. Entre otras cosas, dice el volante en cuestión:

"Esa afirmación (la del "acomodo"), sólo puede hacerla quien desconozca en absoluto las sanas prácticas políticas y las invariables normas democráticas que rigen la vida del Partido Socialista.

El Partido Socialista, agrupación orgánica que sabe lo que quiere y adonde va, en la emergencia, como siempre, ha estado equidistante de una y otra fracción, puesto que nuestros intereses, propósitos, ideas e ideales son diametralmente opuestos al de esos conglomerados políticos que aspiran al gobierno de la cosa pública para el usufruto personal.

Posiblemente, esa opinión toma asidero en versiones que circularon pocas horas antes del comicio con el deliberado propósito de sorprender la buena fe de muchos electores, y con el afán de perjudicar al Partido Socialista que, si políticamente es débil, moralmente constituye una fuerza poderosa y es una constante amenaza para el caudillismo corrompido y corruptor.

Esa burda patraña, echada a rodar cuando ya no había tiempo para desautorizarla, es uno de los tantos recursos puestos en práctica por politicastros inmorales y sin escrúpulos para quienes todos los medios son buenos con tal de lograr sus bajos propósitos.

Pero, pese a las artimañas de adversarios desleales y rastreros, y a las vilezas de tránsfugas y farsantes, el Partido Socialista ha conquistado las simpatías de la parte más sana y culta del electorado.

Los 160 votos obtenidos por la lista del Partido Socialista son otras tantas conciencias que no se han manchado en el fango de la política caudillesca; son la expresión de la voluntad ciudadana que no se tuerce mediante la dádiva o el favor que deprime y avergüenza.

Esos ciudadanos, en medio a la incapacidad popular y frente a la abyección y servilismo de muchos, han sabido mantener en alto, y dignamente, la bandera del Socialismo.

Saben los hombres dignos; lo reconocen las conciencias libres que el Partido Socialista no ha desmentido su gloriosa tradición y que ha combatido sólo contra todos sus adversarios sin distinción de rótulos.

Nos hemos presentado a la lucha comicial con un programa de acción claro y concreto que interpretaba las necesidades más urgentes del vecindario.

Hemos aleccionado al electorado sobre la situación política local; hemos señalado a la consideración de los ciudadanos errores que era necesario corregir, y hemos planteado problemas de vital importancia para el progreso de nuestra ciudad.

El pueblo no ha sabido o no ha querido comprendernos. Caiga, pues, sobre él, la responsabilidad de sus propios errores.

El Partido Socialista que existe por y para la clase trabajadora y cuya misión fundamental es educar y capacitar a las masas ciudadanas para las funciones de la democracia, y no conquistar posiciones efímeras, no se detiene ante los obstáculos que se oponen a su paso y continúa su marcha seguro de que muy pronto la verdad política y social iluminará la conciencia del pueblo".

RENDIMIENTO Y CALIDAD ES LO QUE OFRECE
RICHMOND
EN TODOS SUS PRODUCTOS

CAFE ESPECIAL	K. 1.60	COCOA	K. 1.40
„ EXTRA	„ 1.80	TE VERDE	„ 1.40
„ CARACOLILLO	„ 2.—	„ COLORADO	„ 1.60
„ MEZCLA MOKA	„ 2.20	„ AZUL	„ 2.—
„ PUERTO RICO	„ 2.50	YERBA PARAGUAYA	„ 1.20

FABRICA Y ADMINISTRACION: TUCUMAN 1678
HAGA SUS PEDIDOS POR TELEFONO; SERAN ATENDIDOS EN EL DIA

EL Sr. PIACENZA ANTE LA JUSTICIA

Un notable escrito del Dr. Iribarne contestando una demanda del famoso tasador de "breeches" y polainas

Señor Juez en lo Correccional:

Nicolás Repetto, constituyendo domicilio legal en el estudio del letrado patrocinante, doctor Alberto Iribarne, Talcahuano 481, en el juicio que por supuestas injurias ha iniciado Gregorio Castellarín, a V. S. respetuosamente digo:

En mérito a las razones que a continuación se expresan, vengo a interponer excepción previa de incompetencia de jurisdicción, reservándome el derecho para hacer la defensa que fuese necesaria, para el caso de que la justicia resolviese dar trámites ulteriores a este asunto.

I

La presente querella, se inicia, no sólo por la publicación del diario "Democracia" del Rosario que LA VANGUARDIA reprodujo, como lo pretende el querellante, sino también, y muy principalmente, por la obra de fiscalización y de control que LA VANGUARDIA realiza sobre el incipiente movimiento cooperativista en la República, obra que molesta a los enemigos de ese movimiento, quienes sólo ven en las cooperativas un motivo de lucro personal.

Es fácil presumir, entonces, que el objeto principal de este juicio no sea otro que el de tratar de poner trabas a esa tarea de público control.

Ahora bien, nuestra Constitución Nacional, entre los derechos fundamentales de que gozan "todos los habitantes de la nación", enumera el de "publicar sus ideas por la prensa, sin censura previa. Principio que tiene su correlativo en el artículo 32 que dice: "El congreso federal no dictará leyes que restrinjan la libertad de imprenta o establezca sobre ella la jurisdicción federal".

Este principio es la resultante lógica de la función desempeñada por la prensa en nuestro país, controlando los actos públicos de instituciones no bien consolidadas, y preparando al pueblo para comprender y resolver los problemas que le incumben.

Es verdad que, frente a la prensa doctrinaria, entre la cual ocupa el primer puesto LA VANGUARDIA, hay otra prensa que, con el escándalo o con la complicidad del silencio puede cometer abusos, pero la designación constitucional citada que parece crear la imposibilidad de dictar leyes nacionales sobre abusos de imprenta, induciría a pensar que nuestros constituyentes han seguido el consejo que Mirabeau, refiriéndose a la libertad de prensa, diera a los Estados Generales, en un célebre discurso: "Consagrad esa libertad, la más inalienable, la más ilimitada, sin la cual las otras jamás habrían sido reconocidas; y con vuestro ejemplo firmad el estigma del desprecio público sobre la frente del ignorante que teme sus abusos".

Es verdad, también, que por intermedio de la prensa se pueden cometer delitos comunes de los previstos por el Código Penal y que en nuestra actual legislación serían los únicos casos en que los directores de un diario tuviesen que ir a rendir cuentas ante los estrados de la justicia; pero, precisamente por tratarse de casos de excepción es cuando más prudentes deben ser los jueces para darles curso.

Y esa prudencia debe ser llevada a su mayor grado cuando el delito de que se acusa a un diario sea el de injurias, pues es sabido que siempre que se denuncian irregularidades públicas, las personas directamente reponsables de tales irregularidades, a fin de llenar las apariencias ante la opinión, acusan de difamadores a los diarios que hacen las denuncias.

Los jueces sólo deben dar curso, pues, a procesos por injurias, cuando las características del delito "prima facie" aparezcan como evidentes, sin que haya ningún interés público de por medio.

Dar curso a querellas sin fundamento de ninguna especie contra los directores de diarios que defienden intereses públicos, es establecer la censura previa sobre la prensa y es menoscabar la libertad que la constitución nacional, en los artículos citados, ha querido consagrar en su forma más amplia.

Consecuentes con estas ideas pensamos que la presente querella, iniciada al sólo objeto de perturbar una campaña de interés público iniciada por LA VANGUARDIA, debe ser rechazada sin más trámite, declarándose la incompetencia de los tribunales nacionales para establecer censuras sobre la libertad de imprenta.

II

Al reproducir en las columnas de LA VANGUARDIA la carta que el señor Luis H. Traverso publicara en el diario "Democracia", de Rosario, no nos ha guiado ni podía guiarnos el propósito de injuriar a nadie, ni mucho menos al señor Castellarín que desempeña en todo este asunto un papel tan secundario y colateral. Persiguiendo un alto propósito de bien público y haciendo uso del derecho de prensa, hemos dado a conocer las circunstancias en que se vió envuelto el señor Traverso y que traducen en forma elocuente la subversión en que se vive dentro de la Federación Agraria Argentina de las buenas prácticas administrativas y del respeto de las propias normas estatutarias. El caso del señor Traverso no constituye un hecho aislado, sin significación general; por el contrario, ese caso es la demostración más elocuente de la falta de amparo legal de los socios de una institución de bien público que ha caído bajo el dominio de un conjunto de intereses subalternos manejados por una voluntad despótica.

Para comprender los altos móviles que inspiraron a LA VANGUARDIA al acojer en sus columnas la carta que el señor Traverso había publicado en el diario "Democracia", de Rosario, es necesario estar al tanto de la actuación del señor Traverso en el seno de la Federación Agraria y de las indignas intrigas de que se le ha hecho objeto mientras desempeñaba el cargo de vicepresidente en ejercicio de dicha institución. Hombre de capacidad y honestidad probadas, el señor Traverso puso en el desempeño de su interinato sus mejores facultades, consiguiendo en pocos meses ajustar algunos resortes de la administración interna, dar solución a numerosas cuestiones que se hallaban estancadas, crear nuevas seccionales y aumentar los socios en más de 6000. Esta obra meritoria y tan digna de aplauso, fué mirada con marcado recelo por el presidente titular señor Piacenza que se hallaba en Europa, desde donde inició una campaña de difamación contra el vice en ejercicio, valiéndose del periódico social "La Tierra", que había dejado a cargo de personas fieles y seguras. Y esta campaña de difamación tendía a preparar el terreno para consumar un inicuo atropello contra el señor Traverso y los propios estatutos de la Federación Agraria.

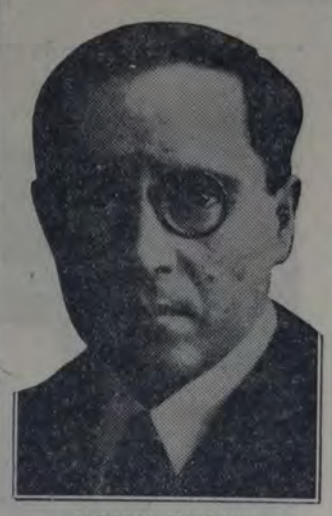

ALBERTO IRIBARNE

De regreso de Europa, el presidente titular señor Piacenza, puso inmediatamente en ejecución el plan trazado. Valiéndose de pretextos inconsistentes y de la docilidad de los hombres que forman el consejo de administración, el señor Piacenza discutió la legalidad de la elección de un miembro del consejo realizada por el propio congreso de la Federación Agraria, llegando, en su profundo desprecio por las normas estatutarias, hasta expulsar de la sociedad a un consejero correcto y legítimamente designado por un congreso. Quiero hacer presente, señor juez, que las objeciones hechas por el señor Piacenza a la elección del señor Balestra para consejero de la sociedad, habían sido refutadas anticipadamente por el asesor letrado de la institución, doctor Juan Luis Ferrarotti.

Después de expulsar casi "manu militari" a un consejero legalmente elegido por el congreso de la institución, el presidente Piacenza inició las intrigas para librarse también del vicepresidente señor Traverso. Después de algunas sesiones del consejo en las cuales el señor Piacenza monopolizó el uso de la palabra e hizo algunas escenas bochornosas, se resolvió expulsar al señor Traverso, que desempeñaba el cargo de vicepresidente elegido por un congreso. Duele ver, señor juez, cómo en estas instituciones provistas de personería jurídica y sometidas al control de la autoridad correspondiente, pueden ocurrir estos casos de grave violación a los estatutos y a las normas más elementales de la organización y funcionamiento societario.

Pero es necesario, señor juez, analizar algunos otros de los móviles que indujeran al señor Piacenza a llevar a cabo tan despiadada persecución contra el presidente señor Traverso. El viaje a Europa fué emprendido por el señor Piacenza sin ninguna idea clara, sin ningún plan, ni siquiera con un propósito madurado al calor de la reflexión. Sin más objeto que llamar la atención sobre sí, el señor Piacenza emprendió viaje a Europa llevándose algunas decenas de miles de bolsas de cereales para venderlas allí sin participación de intermediarios. Esta operación fué tan accidentada, dió lugar a tantas peripecias y originó tantas pérdidas, que resultó una verdadera ruina. Al regresar de Europa el señor Piacenza deseaba mantener los resultados de su gesión en el más profundo misterio, pero encontraba para esto un obstáculo en el vicepresidente señor Traverso, razón por la cual intrigó y maniobró hasta expulsarlo. La operación del señor Piacenza fué tan ruinosa, que a su regreso de Europa, no se atrevió a hablar de ella en el periódico de la sociedad, ni en ninguna otra forma pública, limitándose a remitir a las seccionales, escrito a máquina, un informe secretísimo con la orden de no entregarlo para la lectura sino a un solo chacarero por vez. Sobre esta ruinosa operación de cereales en Europa ha hecho amplia y elocuente crónica el diario "Democracia" de Rosario; en cuanto al informe secreto, ha sido transcripto parcialmente y comentado en las columnas de LA VANGUARDIA.

Este viaje ruinoso del señor Piacenza, que costó a la Federación Agraria no menos de 60.000 pesos, dió lugar a un verdadero clamor de parte de los agricultores socios que habían entregado su cereal para la venta sin poder recuperar el dinero que había producido ésta. Y en franco contraste con semejante situación, se señalaba la maniobra realizada por el señor Piacenza para dar destino a un sobrante de una suscripción entre colonos haciéndola servir para pagar las deudas hipotecarias del mismo señor Piacenza. Se trata de hechos documentados en el periódico "La Tierra", órgano de la Federación Agraria y que V. S. podrá comprobar consultando la colección del último trimestre del año pasado.

Los hechos que acabo de señalar son de una gravedad extrema, porque pasan en el seno de una sociedad de modestos agricultores, fundada hace unos 16 años con la ayuda empeñosa de LA VANGUARDIA, pero no para explotar y esclavizar a sus socios, sino para educarlos en las buenas prácticas societarias y capacitarlos para defender sus intereses y mejorar sus aptitudes técnicas. Tal fué el programa originario de esta organización, a cuyo favor trabajaron con noble empeño muchos hombres que, como el señor Traverso, han tenido que alejarse de la sociedad por la persecución implacable del señor Piacenza.

El actual estado de cosas de la Federación Agraria debe ser referido, como a su causa orginaria, en el bochornoso episodio ocurrido hace pocos años, de la desaparición de diez y ocho mil pesos. Fué un hecho que preocupó mucho a los socios de la Federación Agraria y que sentó en ella prácticas administrativas extraordinarias, como la de tener los fondos en los bancos a la orden exclusiva del señor Piacenza, quien los retiraba cuando lo creía oportuno, emitiendo cheques con su sola firma. La desaparición de la suma mencionada hizo que el síndico se negara a firmar los balances, creándose una situación que fué necesario llevar a un congreso de la asociación. Se trata, señor juez, de hechos que han tenido la más amplia publicidad y que motivaron la expulsión del señor Piacenza del Centro Socialista del Rosario, del cual era afiliado.

La falta absoluta de control a la voluntad omnímoda del señor Piacenza han llevado las cosas a un estado realmente lamentable. Hace pocos días el periódico "La Cooperación" de Rosario publicaba el informe de un contador oficial de la provincia de Córdoba sobre las causas que habían determinado la separación de la Cooperativa Agrícola de Tancacha del grupo de cooperativas federales que dirige el señor Piacenza. En ese informe, señor juez, que es sereno y documentado como corresponde a una pieza de ese género, se hacen graves revelaciones acerca de los procedimientos que usa el señor Piacenza en su trato con las cooperativas que están bajo sus órdenes. Se ha comprobado que el señor Piacenza retenía indebidamente por espacio de cuatro, seis y hasta más meses los fondos que le remitía la Cooperativa de Tancacha para hacer pagos por su cuenta. Se ha comprobado también que el señor Piacenza disponía arbitrariamente hasta del 70 o|o de la comisión que correspondía a las cooperativas por la compra de implementos agrícolas. El abuso más saliente se cometía con las máquinas cosechadoras Deering, sobre cuya compra la casa importadora hacía un descuento de 200 pesos, descuento que el señor Piacenza reducía a sólo 100 pesos, reteniendo los 200 restantes. Este es un hecho que ha sido perfectamente documentado por un contador oficial de la provincia de Córdoba, cuyo informe ha aparecido íntegramente en el periódico "La Cooperación" de Rosario, órgano de la Asociación de las Cooperativas Argentinas.

Pero nada hay tan grave y ruinoso en los negocios que dirige el señor Piacenza como el subarriendo de lotes para chacra. Esta misma querella tiene su origen en las denuncias hechas por un agricultor al señor Luis H. Traverso sobre la incapacidad de los agentes de la Federación Agraria para escoger buenos campos y obtenerlos a precio de arriendo ventajoso. La afirmación de este chacarero que escribe al señor Piacenza se halla completamente confirmada por la denuncia que acaba de hacer en la importante revista técnica del Rosario titulada "Mundo Agrario", el agricultor Bautista Bonino, inquilino de un campo que ha arrendado la Federación Agraria en Noetinger para subarrendarlo en chacra a los agricultores asociados. La chacra del señor Bonino, situada en la colonia "El Fortín", se halla totalmente cubierta de salitre, de tal manera, que su ocupante ve desaparecer, apenas nacidas, y año tras años, todas sus sementeras. El agricultor Bonino, enteramente arruinado, ha intentado rescindir o librarse del contrato, pero el señor Piacenza, violando sin escrúpulos la ley contractual agraria, ha obligado al hombre mismo colono Bonino a permanecer en el campo hasta la expiración del contrato. No escapará a la clara penetración de V. S. la gravedad de un hecho semejante, cometido en perjuicio de un hombre que está asociado a la Federación, y paga, además del arrendamiento, una subida cuota mensual para ser defendido.

De todos los hechos enunciados hasta aquí, y de otros que no mencionamos para no dar a este escrito proporciones desmesuradas, nos hemos ocupado en LA VANGUARDIA sin omitir detalles e inspirados siempre en un propósito de bien público, pues se trata de una organización de campesinos vinculados, por su trabajo, a la riqueza y al progreso de nuestro país.

Por todos los antecedentes que acabo de referir, y que podría ampliar, si V. S. lo creyera necesario, es fácil advertir que LA VANGUARDIA realiza, desde tiempo atrás, una asidua campaña de depuración para mantener a la sociedad que ha contribuído a formar, dentro de un marco de corrección y honestidad administrativa, tal como corresponde a los modestos agricultores que la constituyen. La defensa del señor Traverso que hemos tomado a nuestro cargo, reproduciendo íntegramente en las columnas de LA VANGUARDIA el folleto que el mismo señor Traverso presentó al congreso de la Federación Agraria, celebrado hace pocos días en el Rosario, contiene una rica información de la cual convendría que V. S. tomara conocimiento para apreciar hasta qué punto están alteradas las normas de una buena administración y viola-

(Continúa en la página 8a.)

INFORMACIONES DE ROSARIO

Accidente lamentable

ROSARIO, 7 — En la playa de la estación del ferrocarril Central Córdoba, a la altura de la calle Laprida, mientras el peón del galpón de cargas, Bautista Alme, italiano, soltero, de 50 años, se hallaba recogiendo sogas y lonas dejadas allí al descargarse los vagones, cuyas cargas cubrían, fué atropellado por la máquina cambiadora número 53, recibiendo lesiones de tal gravedad, que dejó de existir pocas horas después en el hospital Rosario, donde fuera internado inmediatamente después de ocurrido el accidente.

La sección Rosario Central Córdoba, de la Unión Ferroviaria, se hizo cargo del cadáver para velarlo en su local social, Lafras y 25 de Diciembre, donde numerosos afiliados desfilaron ante el compañero caído. Al sepelio de los restos del compañero Alme concurrió un buen número de militantes.

Puente sobre el río Salado

ROSARIO, 9 — La oficina local de puentes y caminos informa que está ultimando los preparativos para dar principio a la construcción de muy importantes obras de defensa a base de hormigón y nuevas calzadas, en el puente que cruza el río Salado, sobre el camino de Santa Fe a Santo Tomé.

La importancia de dichas obras puede medirse por el monto de su presupuesto, 800.000 pesos.

Los trabajos se iniciarán en la próxima quincena, bajo la dirección del ingeniero Jorge Klinger.

Nueva línea de ómnibus

ROSARIO, 7 — Una nueva línea de ómnibus para pasajeros se ha incorporado a las existentes, y cuyo recorrido sirve una gran zona obrera en constante progreso, la que, hasta hoy, carecía de un servicio de transporte que facilitara su desarrollo. He aquí el mencionado recorrido:

Sale de bulevar Oroño y sigue por 27 de Febrero, España, San Luis, Laprida, San Lorenzo, General Mitre, Tucumán, Ovidio Lagos hasta la estación Rosario Norte. Vuelve por Rivadavia, Balcarce, Brown, Corrientes, Santa Fe, Sarmiento, Av. Pellegrini, España, 27 de Febrero y B. Oroño.

Ha sido muy bien recibida esta nueva línea por el vecindario favorecido.

Inspección de escuelas particulares

ROSARIO, 7 — Ha iniciado las jiras de inspección, por las escuelas particulares, el funcionario respectivo, con asiento en esta ciudad.

Durante la semana pasada inspeccionó las escuelas particulares de Rosario, Casilda y algunos pueblos de campaña del sud de la provincia, quedando bien impresionado del funcionamiento de las mismas.

El líder catalanista

ROSARIO, 7 — El Centro Catalán se ha engalanado para recibir a su admirado líder. Gran número de connacionales esperaron la llegada del tren en que viajaban los señores Maciá y Gassoll, y los acompañaron al alojamiento que les tenían destinado.

Los mencionados huéspedes visitaron la ciudad y luego dieron su primer conferencia en el salón de actos del Centro Catalán, el cual tuvo un lleno completo.

Abrió el acto el señor Gassoll con un vibrante discurso en contra del régimen imperante en su país y significando que el movimiento catalanista no es antiespañol; cantó un himno a su querida Cataluña y cedió después la palabra al señor Maciá. Este en conceptuosas frases devolvió el saludo de sus compatriotas y entró de lleno a historiar la situación catalana, las luchas y hechos que han formado el espíritu combativo de ese pueblo, los últimos acontecimientos y sus consecuencias para la dignidad de los hombres que no comulgan con la dictadura.

Terminó recomendando mantener la unión y solidaridad de sentimientos y acción por la causa de la independencia catalana. Ambos oradores fueron ovacionados.

Varios otros actos públicos y banquetes se han organizado en honor de los visitantes.

Hombre muerto a balazos

Otro resultó herido

ROSARIO, 7 — En la esquina de la avenida Mitre y calle Pellegrini se desarrolló anoche un grave hecho de sangre.

Se encontraba allí estacionado frente a un comercio, Carmelo Lungo, italiano, de 27 años, cuando acertaron a pasar por dicho punto los hermanos Juan y Pablo Dondo, también italianos, casados, de 24 y 27 años de edad, respectivamente, los cuales se hallaban enemistados con aquél.

Al enfrentarse los dos hermanos con su rival, se suscitó un acalorado cambio de palabras, al que puso fin Lungo disparando varios tiros de revólver, cuyos proyectiles hirieron gravemente a Juan.

El herido se dió en seguida a la fuga, perseguido por Pablo, y al ver que éste lo alcanzaba, le disparó un balazo, hiriéndolo en la clavícula derecha.

Lungo fué detenido poco después, por un empleado de investigaciones, y a los heridos se les recogió en una ambulancia de la Asistencia pública. Juan dejó de existir en el trayecto mientras era llevado a dicho establecimiento.

INFORMACION DEL EXTERIOR

La actividad de los terroristas rusos en Polonia

El Soviet protestó ante el gobierno de Varsovia por el atentado contra Lizarev

BERLIN, 7 — Despachos recibidos de Varsovia informan que la nota de los soviets, protestando por la tentativa de asesinato de Lizarev, dice que el presunto asesino había intentado anteriormente dar muerte al ministro de los soviets de Polonia, Bogumolov.

BERLIN, 7 — La nota enviada por el gobierno de los soviets a Polonia, protesta por la actitud pasiva observada por el gobierno de Polonia hacia los terroristas rusos radicados en ella.

"Moscú —dice la nota— se reserva el derecho de obrar en consecuencia."

VARSOVIA, 7 — El ministro del soviet en ésta, entregó al ministro de relaciones exteriores, Zaleski, una nota de su gobierno, en la que protesta por el reciente atentado, en el que estuvo a punto de perder la vida el representante de la delegación comercial, Alexei Lizarev, en circunstancias que viajaba en un automóvil por el centro de la ciudad.

El agresor es un joven estudiante, pariente de emigrados rusos.

EL VOTO DE LAS MUJERES EN GRAN BRETAÑA

FUE APROBADO POR LOS COMUNES

LONDRES, 7 — La cámara de los comunes, en su sesión de hoy, aprobó en tercera lectura, el proyecto de ley que concede el voto a las mujeres desde los 21 años de edad y les acuerda los mismos derechos que a los hombres.

En aguas de Staten Island ocurrió un siniestro marítimo

El buque-tanque "Swinburn" echó a pique una draga

NUEVA YORK, 7 — El transatlántico Caronia, de la Cunard Line, que llegó a este puerto procedente de Europa, chocó con la draga Navesink en aguas de Staten Island, hundiéndola.

Se cree que la tripulación de la draga, que constaba de 47 hombres, ha sido salvada por varias embarcaciones, aunque hasta ahora faltan noticias de cuatro tripulantes.

La proa del Caronia sufrió averías, pero el vapor pudo llegar por sus propios medios hasta el dock.

NUEVA YORK, 7 — En el lugar donde se hundió la draga Navesink, que chocó con el transatlántico Caronia, hay una profundidad de 50 pies. Solamente ha quedado a la vista la parte superior de los mástiles.

NUEVA YORK, 7 — Las últimas informaciones recibidas acerca del choque que se produjo entre el vapor Caronia y la draga Harbor, indican que solamente falta uno de los tripulantes de aquel vapor.

NUEVA YORK, 7 — Se ha establecido que la draga Navesink fué hundida por el buque-tanque Swinburn y no por el transatlántico Caronia, como había informado el departamento de policía del puerto.

LAS RELACIONES INDO-BRITANICAS

LLEGO A LONDRES UNA COMISION INVESTIGADORA

LONDRES, 7 — Llegó de regreso de su jira a la India, la comisión encargada por el gobierno para que estudie las relaciones entre los diferentes estados de la India británica y el gobierno de dicho dominio. La comisión se halla presidida por Harcourt Buttler. Dicha comisión en su jira viajó por varios de los estados recorriendo 8000 millas en ferrocarril.

Graves consecuencias amenaza tener la intervención japonesa en los asuntos internos de China

El generalísimo de los ejércitos nacionalistas, Chiang-Kai-Shek, declaró que las tropas niponas han desafiado a su país al matar a más de mil personas de esa república

Es posible que el gobierno de Tokío ordene a sus fuerzas la ocupación de Shantung y los ferrocarriles de esa provincia

Aun cuando no se desee llegar a las hostilidades abiertamente, todo indica que la situación chino-japonesa avanza hacia la guerra

LONDRES, 7 — Comunican de Shanghai que el gobierno nacionalista de Nankin se propone someter a la Liga de naciones el asunto relacionado con los sucesos de Tsinan.

PRETENSIONES DEL GOBIERNO DE TOKIO

LONDRES, 7. — Se anuncia de Tokio que el estado mayor japonés y los altos funcionarios de los ministerios de guerra y marina están estudiando el envío de dos proposiciones enérgicas, la primera de las cuales sería que Japón exija el inmediato cese de las hostilidades en Shantung y la segunda que Japón ocupará Shantung y los ferrocarriles hasta que hayan desaparecido las actuales dificultades.

LONDRES, 7. — El corresponsal del "Mánchester Guardian" en Shanghai informa que la situación chino-japonesa avanza a pasos agigantados hacia la guerra, aun cuando los funcionarios nacionalistas de Shanghai niegan toda intención de llegar a las hostilidades abiertas.

REFUERZOS JAPONESES

TOKIO, 7 — Hoy se enviaron a Tsinan otros 2.700 hombres, con el fin de preparar una ofensiva para que las tropas japonesas se apoderen de esa ciudad y del ferrocarril a Shanghai. Se hace indispensable esta medida, para enviar provisiones a las fuerzas que se hallan concentradas allí.

Según informaciones suministradas oficialmente, las bajas sufridas por los japoneses en los encuentros con los chinos ascienden a 12 muertos y 30 heridos.

Fueron asesinados, además, 18 residentes japoneses.

Los ciudadanos japoneses se hallan aterrorizados por la peligrosa situación que se les presenta.

NUEVOS COMBATES EN TSINAN

LONDRES, 7 — El corresponsal de la Exchange Telegraph Company en Hong-Kong comunica que las tropas japonesas que se hallan en Tsinan están procurando arrojar a los chinos de las casas japonesas de comercio que fueron saqueadas, lo que ocasiona continuamente nuevos encuentros aislados.

Añaden las noticias que en Nankin se realizaron demostraciones de hostilidad contra los japoneses, por lo cual éstos están evacuando la ciudad.

ACUERDO PROVISIONAL

PARIS, 7 — El "Petit Parisien", en su número de hoy, publica una información de su corresponsal en Shanghai, anunciando que los dirigentes chinos y japoneses han celebrado un acuerdo provisional, según el cual las fuerzas chinas no penetrarán en el interior de un radio de 10 kilómetros alrededor de la zona de las defensas japonesas.

PROTESTA DE CHIANG-KAI-SHEK

TOKIO, 7 — Las noticias recibidas de Tsinan indican que el general nacionalista Chiang-Kai-Shek se retirará de un momento a otro de esa ciudad, para continuar las operaciones de su ejército hacia el norte. Cuando realice su propósito, las tropas japonesas proclamarán la ley marcial en la ciudad y procurarán restablecer el orden con sus propios elementos, los que bastan para realizar ese cometido.

SHANGHAI, 7 — El general Chiang-Kai-Shek envió un telegrama-circular a la prensa, declarando que las hostilidades de Tsinan están cesando, debido a la mediación de los cónsules de Inglaterra y Estados Unidos.

SHANGHAI, 7 — En su circular de hoy a la prensa, el general Chiang-Kai-Shek declara lo siguiente:

"Las tropas japonesas han desafiado a China al hacer fuego contra soldados y civiles chinos, dando muerte a más de un millar de hombres.

"La opresión y crueldad de los japoneses ha sido indescriptible. Como revolucionario, no puedo aceptar en silencio semejante conducta y me propongo exponer ante el mundo entero la deliberada brutalidad de las fuerzas japonesas, pero antes que nada deberé continuar la expedición al norte."

LA SITUACION EN TIENTSIN

LONDRES, 7. — Las informaciones recibidas de Tientsin indican que debido a que los japoneses lograron, podría decirse providencialmente, apoderarse de una gran cantidad de armas pertenecientes a los nacionalistas, se ha evitado en parte el peligro de un ataque a la concesión del Japón.

Las últimas noticias indican que se han asesinado a cien personas, pero que la situación caótica que reina en la ciudad mantiene en permanente peligro a los extranjeros.

NUEVA YORK, 7. — Un despacho recibido de Tientsin informa que se han restablecido las comunicaciones inalámbricas con Tsinan y que según las noticias transmitidas desde esa ciudad, continúa siendo muy crítica la situación que se presenta en las concesiones extranjeras.

Se tiene el temor de que los nacionalistas invadan las concesiones y que obliguen a los japoneses a tomar las armas para prestar su ayuda militar.

El Brasil no reingresará a la Liga de Naciones

Comunicación oficial al presidente de la entidad ginebrina

RIO DE JANEIRO, 7 — El ministro de relaciones exteriores dió a conocer hoy la nota dirigida al presidente del consejo de la Liga de naciones, en contestación al pedido de que el Brasil reingrese a esa institución internacional.

En su parte fundamental, la nota dice:

"Declarando el 10 de junio de 1926, su retiro de la Liga de naciones, no lo hizo el Brasil, sin referir en una larga exposición las razones por qué lo hacía.

Son conocidos los hechos que presidieron la resolución del gobierno brasileño. Hubo en todo el episodio, en sus diversas fases y a través de comentarios de todo género, la publicidad más amplia.

El gobierno que responde actualmente por la dirección del Brasil, considerando debidamente el asunto, quiera desde el punto de vista político, quiera desde el punto de vista moral, releyendo todas las piezas del proceso que grava sus elementos en la cuestión, inspirado su pensamiento en ser fiel a los deberes y responsabilidades del país no encuentra motivo que le aconseje revocar una situación que ya encontró definida, sobre todo en condiciones de tanta delicadeza, sin que en nada se hayan alterado las contingencias que la determinaron.

Si para colaborar, por consiguiente, en la Sociedad de naciones, es deber de ella continuar siendo parte de la misma en calidad de miembro, el gobierno brasileño es el primero en sentir que no lo permitan las actuales circunstancias."

EN CALABRIA HUBO TEMPESTADES DE NIEVE

NAPOLES, 7 — La región de Calabria ha sido barrida por violentas tempestades de nieve, completamente inusitadas a esta altura del año.

Noticias recibidas de todas partes de la región, hacen saber que los perjuicios son enormes.

TREVISO, 7 — Una intensa ola de frío se ha desencadenado sobre esta región. El termómetro bajó a diez grados centígrados bajo cero.

LA CRISIS UNIVERSAL CARBONERA

SERA ESTUDIADA POR LA COMISION ECONOMICA DE LA LIGA

GINEBRA, 7 — La reunión que el día 14 del corriente realizara en esta ciudad la Comisión económica consultiva de la Liga, encargada de la ejecución de las recomendaciones formuladas por la conferencia de economía realizada en 1927 bajo los auspicios de la Liga, ha asumido una mayor importancia cuando el presidente Theunis, a pedido de Bélgica, incluyó en la ajenda de dicha reunión, la cuestión de una nueva convención azucarera, similar a la de 1922, así como la cuestión de la actual crisis universal de la industria carbonera.

LAS DIFERENCIAS POLACO-LITUANAS

PARIS, 7 — Según anuncia "Le Petit Parisien" de hoy, el primer ministro de Lituania, Voldemaras, irá oficialmente a Varsovia el 20 del corriente.

Fué inaugurado en Roma el XXI Congreso Internacional de transportes

Asisten r presentantes de veintiocho países

ROMA, 7 — Con la asistencia de las autoridades y de numerosos delegados en representación de 28 países, fué inaugurado hoy en el Capitolio el vigésimo primer congreso internacional de transportes.

El discurso inaugural estuvo a cargo del ministro de comunicaciones, Ciano, quien, después de dar la bienvenida a los congresistas en nombre del gobierno, se refirió a la labor de la conferencia.

El delegado de Bélgica, Delaucker, en nombre de los representantes extranjeros, destacó la importancia de los trabajos del congreso y, al propio tiempo, expresó su complacencia por la hospitalidad de Roma.

Los delegados participarán en diversos actos y visitas a los principales monumentos.

CAMBO PODRA DAR CONFERENCIAS, PERO NO EN CATALAN

MADRID, 7 — A raíz de la carta abierta publicada por Cambó y dirigida al marqués de Estella, en la que el conocido hombre público se quejaba de que no se le permitiese dar conferencias en idioma catalán sobre la revalorización y estabilización de la peseta, el jefe del gabinete hizo saber a Cambó que podía dar las conferencias, siempre que las diera en idioma castellano.

NAUFRAGARON 30 EMBARCACIONES PESQUERAS

LA CORUÑA, 7 — A consecuencia de una fuerte tempestad zozobraron unas 30 embarcaciones pesqueras. Se ignora hasta ahora si hubo víctimas.

LA EXPEDICION AEREA AL POLO NORTE

EL DIRIGIBLE "ITALIA" PERMANECERA ALGUNOS DIAS EN KINGS BAY

LONDRES, 7 — Comunican de Kings Bay que el dirigible "Italia" permanecerá algunos días en el hangar con el objeto de reparar una panne en el motor de la aeronave.

EGIPTO

DETENCION DE COMUNISTAS

EL CAIRO, 7 — Fueron arrestados por la policía 18 comunistas, en su mayor parte italianos y griegos, todos los cuales serán probablemente deportados.

LA MARINA MERCANTE ESTADOUNIDENSE

HA SIDO APROBADO UN PROYECTO PROTEGIENDOLA

WASHINGTON, 7 — El parlamento aprobó el proyecto Yones White, referente al incremento de la marina mercante.

El citado proyecto prevé el concurso del gobierno para ayudar a la financiación de la construcción de barcos mediante la concesión de facilidades, acordando préstamos hasta los tres cuartos del costo de construcción, en vez del empréstito de dos tercios que el gobierno concedía anteriormente.

El gobierno se compromete a asegurar también los contratos a largos plazos para el transporte del correo internacional.

El vuelo de O'Neill a Buenos Aires

Debido al mal tiempo vióse obligado a descender en Santos

RIO DE JANEIRO, 7 — El aviador norteamericano, capitán Ralph O'Neill, partió para Buenos Aires por vía San Pablo, Florianópolis, Porto Alegre y Montevideo.

La partida se efectuó hoy, a las 6, esperando O'Neill pasar por Montevideo a las 16 y hallarse en Buenos Aires antes de las 18.

O'Neill emplea un monoplano Boeing y con este vuelo inicia el circuito aéreo sudamericano.

SAN PABLO, 7 — Un aviso telefónico de la policía estadual, desde el aeródromo local, informa que el aviador O'Neill aterrizó en Santos, donde pernoctará, siguiendo viaje a Buenos Aires mañana.

Evidentemente esta detención se debe a los informes meteorológicos desfavorables recibidos del golfo de Santa Catalina.

PRIMO DE RIVERA HIZO VARIAS DECLARACIONES

MADRID, 7 — "El Noticiero" inserta en sus columnas algunas declaraciones que hizo a uno de sus representantes el jefe del gobierno, general Primo de Rivera, que tienen importancia por referirse a asuntos de palpitante actualidad.

"Mi principal interés por el momento, dijo el marqués de Estella, es la conferencia de París entre los "cuatro grandes", porque se tratará en ella de las proposiciones de Italia acerca de su adhesión condicional al estatuto de Tánger".

Expresó también que carecían de fundamento las informaciones que se han publicado acerca de que el gobierno tuviera la intención de autorizar las campañas de carácter político. A este respecto dijo:

"El gobierno no tiene mayor apuro en otorgar esa libertad, porque lo importante en el momento actual es robustecer firme e irrevocablemente, las costumbres y tradiciones del país".

Poincaré hizo nuevas declaraciones

Expresó que la nueva cámara debe orientar su obra hacia el restablecimiento definitivo de las finanzas del país

PARIS, 7 — Informan de Bar-le-Duc que en la reunión del consejo general del Mosa, el primer ministro, Poincaré, pronunció un gran discurso político, en el que, entre otras cosas, declaró que el orden económico y financiero dominará la política durante varios años. Manifestó que es necesario que la mayoría parlamentaria de la nueva cámara sea compacta, permanente y orientada hacia el restablecimiento definitivo de las finanzas y la rehabilitación económica del país.

El orador dijo que Francia mostró claramente que repudiaba los conceptos soviéticos y que se niega a recibir lecciones políticas del exterior.

Queremos ser los dueños de nuestros propios destinos y fijar las directivas de acuerdo con nuestra historia, hábitos y carácter nacional.

La evolución, que es incompatible con cualquier tentativa de retroceso y trastorno de las instituciones, exige en cambio un funcionamiento, bien reglamentado del régimen parlamentario y el ejercicio sostenido de la autoridad gubernamental. Hoy como ayer, la única ambición de Francia — añadió Poincaré —, es contribuir al afianzamiento de la paz universal y al sincero acercamiento de las naciones.

BAR-LE-DUC, 7 — En el discurso pronunciado por el jefe del gabinete, Poincaré, en esta ciudad, declaró que actualmente es necesario de todo punto realizar una política financiera muy prudencial, la que, añadió, seguirá siendo cuestión predominante durante muchos años.

Terminó diciendo lo siguiente: "Si desperdiciamos ahora lo que hemos ganado, será imposible volver a la normalidad."

EL GOBIERNO SE PREPARA CONTRA LA OFENSIVA DE LOS SOCIALISTAS

PARIS, 7 — El diario "París Midi" ocupándose de la ofensiva política que preparan los socialistas contra el gobierno, dice que el primer ministro Poincaré, trabaja firmemente en consolidar las posiciones conquistadas y prepara diversas operaciones para obtener la derrota metódica y segura de los enemigos del gobierno.

Son contradictorias las noticias sobre la situación política de Rumania

Informaciones procedentes de Berlín anuncian que dos grandes columnas de campesinos marchan sobre Bucarest, dispuestos a derrocar el gobierno de Bratiano

El ex-heredero, príncipe Carlos, declaró que tomaría posesión del trono en el caso de que así se lo pida el partido agrario

LONDRES, 7 — En su edición de hoy "The Daily Express" publica el manifiesto que el príncipe Carlos de Rumania tenía la intención de hacer distribuir en Rumania, anunciando que está dispuesto a regresar a su patria, y expone el programa de reformas que está dispuesto a llevar a efecto, de acuerdo con el proyecto mencionado.

LONDRES, 7 — Se anuncia que las autoridades británicas se enteraron el sábado por la tarde de que se habían hecho los trámites para que un aeroplano condujera al príncipe Carlos a Rumania, pero que las autoridades lo prohibieron, por carecer de los documentos necesarios para descender en dicho país.

PARIS, 7 — Informaciones de última hora procedentes de Bucarest anuncian que las delegaciones nacionales campesinas partieron de Alba Julia en el más perfecto orden.

BUCAREST, 7 — Se anuncia que los campesinos partieron ordenadamente de Alba Julia, apresurando su partida con el fin de evitar dificultades. Se han ofrecido trenes especiales a los campesinos que deseen regresar a sus hogares.

En toda la manifestación no se ha mencionado para nada el nombre del príncipe Carlos, considerándose en los círculos bien informados que la causa política de Carlos está perdida.

VIENA, 7 — Despachos recibidos de Bucarest informan que el jefe del partido campesino, Maniu, es esperado en aquella capital esta noche y será recibido el jueves por la regencia de Rumania.

BERLIN, 7 — Según las informaciones transmitidas por los corresponsales que han podido cruzar la frontera desde Alba Julia, se confirman las noticias recibidas anteriormente que indicaban que los campesinos de Rumania se hallan en marcha sobre Bucarest.

Añaden que al parecer se trata de un levantamiento en toda forma, y que seguramente se producirán sucesos de excepcional gravedad si los manifestantes fueran atacados para evitar que continúen su marcha.

Algunos despachos anuncian que unos destacamentos aislados de la policía se plegaron a los agrarios y que en las calles de Bucarest se ha establecido un activo servicio de patrullas con el propósito de mantener el orden público y evitar la posibilidad de que se cometan atentados.

Los corresponsales manifiestan también que se espera en Bucarest que los campesinos lleguen a la capital en los últimos días de la presente semana.

BERLIN, 7 — Se informa de Bucarest que el gabinete presidido por Bratiano acordó rechazar el ultimátum del partido Agrario, en el que se pide la dimisión del gobierno.

Según las noticias recibidas, los habitantes de esa capital se muestran muy intranquilos, porque tiene el temor de que los campesinos procedan en una forma análoga a la que observaron los fascistas cuando realizaron su marcha sobre Roma.

Agregan los despachos que se supone que Maniu entregará esta tarde el ultimátum a Bratiano, jefe del gobierno.

BERLIN, 7 — Despachos recibidos de Bekezaba, que todavía no han podido ser confirmados, alegan que los campesinos rumanos marchan sobre Bucarest en dos grandes columnas, precedidos por un grupo de automóviles.

Hasta ahora no se ha producido choque alguno, declarándose que el gobierno ha ordenado cuanto está a su alcance para impedir incidentes.

LONDRES, 7 — El príncipe Carlos de Rumania, que se encuentra en esta capital, desde hace días, según se anunció oportunamente, hizo a los periodistas la siguiente declaración, a propósito de los acontecimientos que están desarrollándose en su patria.

"En el caso de que el partido Agrario que están desarrollándose en su patria:

"En el caso de que el partido Agrario solicite mi regreso a Rumania, me trasladaré en el acto a Bucarest, para tomar posesión del trono, que me pertenece por derecho propio."

VIENA, 7 — En los círculos autorizados de esta capital se asegura que la decisión del congreso realizado por los agrario rumanos consiste en dirigir un llamado al pueblo en el sentido de derrocar el gobierno actual por todos los medios posibles.

Se agrega, además, que la misma decisión declara que el congreso agrario se constituye en asamblea nacional y que esperará en Alba Julia la decisión que adopte el consejo de la regencia sobre el particular.

INFORMACION DEL INTERIOR

El señor Piacenza ante la justicia

(Continuación de la página 6a.)

do los principios de convivencia societaria en la mencionada asociación.

III

Si, contrariamente a lo que corresponde, la justicia resolviese darle trámite a este proceso, desde ya declaramos que ni una sola de las afirmaciones hechas por el diario LA VANGUARDIA se dejarán de probar.

Con tal objeto, manifestamos que propondremos las siguientes medidas de prueba, reservándonos el derecho de ampliarla, si fuese necesario:

1o. Se fije audiencia para nombrar peritos contadores, a fin de que, previo examen de los libros de la Federación Agraria, informen sobre la verdad de las imputaciones hechas.

2o. Se libre oficio al señor juez en turno de la ciudad de Rosario, a fin de que se sirva recabar de la Federación Agraria, para ser enviada a este juzgado, una copia del informe elevado en 1921 por la comisión investigadora de las cuentas de dicha institución.

3o. Se libren los oficios correspondientes para que declaren los siguientes testigos, de acuerdo con los interrogatorios, que se presentarán en oportunidad:

a) Luis H. Traverso, Junín, provincia de Buenos Aires;
b) Narciso Gnoatto, calle 25 de Diciembre 2165, Rosario;
c) Luis L. Balestra, calle 25 de Diciembre 2165, Rosario;
d) Florentino Vázquez, calle 25 de Diciembre 2165, Rosario;
e) Angel Schiavi, Avenida Pellegrini 774, Rosario;
f) Juan Torres, director de la revista educación "Sarmiento", Rosario;
g) Luis J. Pepellin, ex administrador de la Cooperativa Agrícola Federal de Rojo, provincia de Buenos Aires;
h) Bautista Bonino, colonia "El Fortín", Noetinger;
i) Antonio Actis, gerente de la Cooperativa Agrícola de Tancocha.

IV

Por todo lo expuesto, ruego a V. S. se sirva resolver:

1o. Declarando, sin más trámite, como artículo previo y de especial pronunciamiento, la incompetencia del juzgado para permitir se establezca con procesos como el presente, determinados límites y censuras previas sobre la libertad de prensa;

2o. Reservándome el derecho para exigir se practiquen, en caso necesario, las medidas de prueba propuestas, para pedir nuevas pruebas y para hacer la defensa del interés público que en este proceso se ventila, con toda la amplitud que fuera necesario.

Dígnese V. S. acceder a lo que tengo solicitado.

Será justicia.

CHACO

En Resistencia fueron proclamados los candidatos socialistas para las elecciones municipales del domingo próximo

ASISTIO AL ACTO UN PUBLICO NUMEROSO Y ENTUSIASTA

RESISTENCIA, 7. — En el teatro Olimpo realizóse esta mañana la proclamación de los candidatos socialistas, ante un público numeroso y entusiasta.

Hablaron en este acto el vicepresidente del concejo, compañero Alfredo Guerrero y los candidatos a concejales Mariano C. Benavento y Eduardo Miranda Gallino, los que se ocuparon extensamente acerca de la labor realizada por la administración socialista en la comuna y denunciaron el contubernio concertado entre los radicales irigoyenistas y la liga de propietarios para conquistar la municipalidad.

A pesar de los esfuerzos desesperados de nuestros adversarios, que tratan de reunir el máximo de factores para afrontar la lucha contra el Partido Socialista, el éxito del mitin y el entusiasmo que reina entre los afiliados y simpatizantes, nos permite suponer que afianzaremos las posiciones conquistadas.

Coméntase risueñamente el hecho de que los radicales realicen su campaña, netamente municipal, a base de loas al caudillo Irigoyen y dando amplia publicidad a su fotografía. ¿Creerán poder embaucar, de ese modo, al electorado?

PALACIO ARABE
60 - SUIPACHA - 60
BAÑOS
Baños higiénicos y medicinales, Turco-romanos, Filnandia, Masajes, servicio de pedicuros.
ELECTRICIDAD MEDICA
RAYOS X
DEPARTAMENTO ESPECIAL PARA SEÑORAS

Asociación Bibliotecas y Recreos Infantiles

ASAMBLEA GENERAL

En cumplimiento de las disposiciones estatutarias, se cita a los socios a concurrir a la Asamblea Ordinaria que se realizará el sábado 12 de mayo, a las 17 horas, en el local de la calle Río de Janeiro 382, para tratar el siguiente

ORDEN DEL DIA:

Lectura del acta anterior.
Informe y balance 2o. semestre de 1927.
Adquisición finca por donación.
Renovación de la mitad de la comisión directiva.

Victoria Gucovsky, secretaria. Rosa B. de Mouchet, presidenta.

V|13|5.

CELEBRACION DEL 1º. DE MAYO

BUENOS AIRES

EN ROOSEVELT (Rivadavia)

ROOSEVELT, 7 — Con un éxito halagador se llevaron a cabo los actos organizados en homenaje al 1o. de Mayo.

La inauguración del Centro Socialista "Juan B. Justo" y la biblioteca "Pablo Iglesias", anexa al mismo, congregó numeroso público.

Abierto el acto por el secretario, Rafael Pérez, habló en primer término el compañero Victoriano F. Loaiza, de San Isidro, el cual justificó la obra de embrutecimiento que realizan los caudillos de la política criolla.

Siguióle en la tribuna el diputado Humberto Barraza, el cual recordó que el 1o. de Mayo era celebrado en todos los países civilizados y puso de relieve su alto significado social.

Se ocupó después de las grandes fallas de que adolece la instrucción primaria, expresando que los malos gobiernos que soportamos consideran más digno de preocupación el adelanto de las razas vacunas que la educación de la niñez.

El orador se extendió luego en otras atinadas consideraciones que sería largo enumerar, siendo de notar que la concurrencia se mantuvo reunida alrededor de la tribuna socialista, no obstante la fuerte lluvia que caía en esos momentos.

Clausuró la reunión el compañero Loaiza, quien fué muy aplaudido, al igual que el orador que le precedió en la tribuna.

Antes de darse esta conferencia se jugó un partido de fútbol entre el club atlético "Bernardino Rivadavia", compuesto por afiliados y simpatizantes y el club obrero de Villa Sena ,resultando vencedor el primero por 1 a 0. Una magnífica copa, fué el premio disputado.

A los jugadores se les obsequió luego con un lunch y te.

EN MERIDIANO V (Rivadavia)

MERIDIANO V, 7 — La conferencia que debió dar en este pueblo, el día 1o. de Mayo, el compañero Victoriano F. Loaiza, y que fuera suspendida a causa de tener que hablar el mismo en Roosevelt y estación América, se realizó anteanoche.

El orador, que fué presentado por el secretario del Centro, compañero Moreno, se refirió a los orígenes del 1o. de Mayo, y estableció la diferencia existente entre los que consideran esa fecha como recordatoria de crímenes del capitalismo y los que, como nosotros, la celebramos para afirmar los reclamos de la clase trabajadora, que es algo más positivo.

Se ocupó a continuación de la organización de nuestro Partido, muy diferente, por cierto, de la de las facciones de la política criolla, que llevan a un hombre por programa y por bandera, siendo su objeto principal el manejo del presupuesto.

Dió fin a su interesante conferencia reseñando la política confusionista seguida por el irigoyenismo en materia de jubilaciones y exponiendo al respecto el concepto socialista sobre tal problema.

EN BERNAL

BERNAL, 7 — La velada organizada por el Centro Socialista local en ocasión de la fecha del trabajo, alcanzó un éxito superior a cuanto se esperaba.

La conferencia estuvo a cargo del delegado del Comité ejecutivo, doctor Adolfo Rubinstein, quien desarrolló temas alusivos al 1o. de Mayo y a los actuales momentos. Los conceptos expuestos por el orador fueron aplaudidos por la numerosa concurrencia que ocupaba el teatro Regina, donde se realizó el acto.

EN SALADILLO

SALADILLO, 7. — Los afiliados directos al Partido Socialista, radicados en esta localidad, celebraron con entusiasmo el Día del Trabajo, solidarizándose con el Sindicato de Estibadores Unidos, que realizó una fiesta campestre muy concurrida y animada.

Al finalizar la comida hicieron uso de la palabra, a pedido de los presentes, los ciudadanos Isidoro Medina y G. Alvarez, siendo aplaudidos ambos oradores al finalizar sus exposiciones.

Por la noche se realizó, en la plaza pública, la conferencia anunciada, siendo de lamentar que el tiempo frío y lluvioso restara muchos concurrentes. No obstante esa circunstancia, hablaron ante un buen número de obreros los compañeros I. Medina por nuestro Partido, y el delegado de la U. S. A., Morales.

EN CORONEL PRINGLES

CORONEL PRINGLES, 7. — Patrocinados por el Centro Socialista se realizaron en ésta varios actos en homenaje al 1o. de Mayo.

El 30 de abril por la noche se reunieron en el local social numerosos afiliados con el fin de presenciar la velada que se realizaba en el teatro Colón, de esa capital, a cuyo objeto el compañero Francisco Camps había traído un aparato receptor.

Llegada la hora del comienzo de la función, se oyó la voz del "speaker", quien dijo: "Se va a transmitir, desde el teatro Colón, el acto de esta noche", sin especificar quién lo había organizado.

Y, en efecto, las ondas transmitieron todos los números que figuraban en el programa, menos los himnos obreros y el discurso de la compañera del inolvidable maestro Justo, lo que provocó legítimas protestas contra ese verdadero sabotaje.

El día 1o. de Mayo, por la mañana, se realizó una conferencia en la plaza pública, la que atrajo numerosa concurrencia, ávida de escuchar la palabra socialista. Hablaron en este acto los compañeros Camps y Urdínez y el ciudadano Márasico, este último en representación de los obreros del mueble.

En la tarde del mismo día se llevó a cabo una función y conferencia en el cine de la estación Sud. La conferencia estuvo a cargo del ciudadano Urdínez.

Por la noche se realizó una gran velada cinematográfica, cuyo producido será destinado, en parte, a la instalación de una estación radiotelefónica en la Casa del Pueblo local, a fin de que los afiliados que viven en el campo puedan tener noticias rápidas y verídicas del movimiento socialista.

A esta velada concurrió un crecido público.

EL FESTIVAL REALIZADO EN RAMOS MEJIA OBTUVO UN EXITO BRILLANTE

RAMOS MEJIA, 7 — Con gran concurrencia de público y singular éxito, llevóse a cabo, anteanoche, el festival organizado por el Centro Socialista de esta localidad, en homenaje al 1o. de Mayo, y total beneficio de la biblioteca "Juan B. Justo", anexa al mismo.

Los palcos y plateas, únicas localidades del teatro Victoria, estaban casi totalmente ocupados, habiendo concurrido todas las familias de afiliados, simpatizantes y amigos, en forma tal, que minutos después de empezar la velada no había más lugares disponibles.

En medio de un ambiente entusiasta y de franca camaradería, la orquesta Rossi ejecutó con maestría La Internacional, que muchos oían por primera vez en una orquesta típica en que el canto del pueblo estaba a cargo del popular bandoneón. Desde este momento y hasta la 1 de la madrugada de ayer, sin interrupción, fué cumplido el largo y hermoso programa confeccionado por los compañeros Santos y Conde.

Monólogos cómicos, por el jovencito Pretolani, que gustaron mucho; canciones nacionales con acompañamiento de guitarra, por el compañero José C. Escalante, que tuvo que bisar, precedieron a la entrada del "profesor Smiles", quien con juegos de prestidigitación y ventriluoquía, entretuvo por espacio de más de una hora, dividida en las dos secciones del programa, al numeroso auditorio de niños y jóvenes, sin dejar también los viejos de reír a mandíbula batiente con las habilidades de este amateur, que desinteresadamente presta siempre su colaboración.

A las 23 horas se inició la segunda parte del programa con La Internacional, cantada por el coro de la agrupación artística Juan B. Justo, en un escenario lleno de afiliados y con la presencia del orador designado, doctor Mario Bravo, y el recogimiento de la sala, hermosa e imponente por la atención de mujeres, niños y hombres, que de pie la oyeron, estallando en una ovación delirante al terminar, que premiaba la labor del maestro Vicente Buccicardi, al armonizar tan bellamente y con arte sumo, las treinta y cinco voces mixtas, que ejecutaron correctamente los números que tenían a su cargo.

El senador Bravo, presentado con brevísimas palabras por el afiliado Unía, inició una bella conferencia comprobando una vez más cómo el Partido Socialista, a pesar de la labor política desarrollada y sus dolorosas incidencias debido a la separación habida, con entusiasmo y señalado éxito desarrollaba su labor cultural, cuya prueba era esta hermosa velada. Aprovechando la gran concurrencia de mujeres que había en la sala, el orador disertó en forma sencilla y elocuente sobre el proceso de evolución de la mujer en la vida civil, que la emancipó del carácter de sierva que tenía, hasta colocarla en el de compañera del esposo, garantizado y tomado en cuenta por las leyes, cuya primera, iniciada por el doctor Alfredo L. Palacios, fué sancionada más tarde por la intervención enérgica de los representantes del Partido Socialista. Con una larga ovación premió el público la conferencia.

Los compañeros Di Fonzo y Ares declamaron con buen gusto varias poesías. El tenor José Lista cantó romanzas de Tosca, y canzonetas napolitanas, que fueron muy celebradas, lo mismo que las caricaturas relámpago del compañero Ben Said, que por espacio de largo rato se hizo aplaudir dando notas irónicas y discretas, con sus dibujos.

Cerró la velada un magnífico concierto de siete guitarras, dirigido por el compañero Tomás Pomilio, dando una alta nota artística con números que hubo que bisar ante el entusiasmo de la concurrencia. Tomaron parte en este concierto señoritas, niños y jóvenes que manejaban con maestría el instrumento popular.

A la 1 de la madrugada terminó la parte artística con el Himno de los Trabajadores, ejecutado por la orquesta típica Rossi y coreada por la concurrencia, que, entusiasmada, daba vivas al Partido Socialista.

Hasta altas horas de la madrugada de ayer duró después el baile, que siguió a la velada, y en el que participaron numerosas parejas, debiéndose destacar la labor de los afiliados, que todo lo hicieron personalmente, desde la organización del acto, ejecución del programa y el cuidado del bufet, cuyo despacho estuvo a cargo de los compañeros Bianchi y Corvi. Los jóvenes de la J. S. Santos, Conde y Ferreyra, oficiaron de "mozos", tarea extraña a ellos, que la hicieron con disciplina y capacidad.

SANTA FE

EN ROSARIO

ROSARIO, 7 — La fecha magna en que los trabajadores de todo el mundo renuevan sus anhelos de lucha en pro de sus derechos y reivindicaciones, el 1o. de Mayo, día en que los obreros reafirman su voluntad de continuar la lucha persiguiendo los destinos a que está llamada la clase trabajadora, fué festejado dignamente en esta ciudad.

Las oficinas, con excepción de las indispensables a los servicios públicos, permanecieron cerradas, así como el comercio en general. Los tranviarios pararon durante tres minutos, a medio día, por disposición de la gerencia que, no pudiendo destruir la fecha y su gran significado, cede a los hechos que se imponen. Algunos tranvías se detuvieron por espacio de cinco minutos. Los ómnibus no circularon; tampoco trabajaron los camiones de carga ni los carros. El aspecto de la ciudad parecía el de un día de paro general.

A las 9.30 horas, la plaza Sarmiento presentaba la característica de sus grandes días; desbordaba la muchedumbre que deseaba escuchar el verbo socialista, puesto que, en unión con el partido Comunista, se había convocado al pueblo trabajador para concentrarse allí, debido a que la policía prohibió la manifestación callejera que teníamos proyectada. "La Capital", diario enemigo de los trabajadores organizados, reconoce la importancia de este acto, diciendo que "Uno de los actos que alcanzó significativas proporciones, con motivo de los festejos realizados para rememorar el día de los trabajadores, fué, sin duda, la gran concentración proletaria efectuada a las 9.30 horas en la plaza Sarmiento".

Efectivamente, gran número de trabajadores comprendió que el Partido Socialista es el que sostiene y siempre alzará bien alto la bandera de las reivindicaciones proletarias, y por eso se dió cita en la mencionada plaza, asistiendo representaciones de todos los Centros de lucha social, centros culturales, partido Comunista, Sección italiana Socialista, Alianza Antifascista, Alianza Comunista Israelita, Juventud Comunista, Juventud Deportiva Socialista "Giácomo Matteotti", Federación Deportiva Obrera, Bibliotecas "Esteban Echeverría", cultural "Nicolás Lenin", "José Ingenieros", "Obrera Israelita" y otras entidades, formando un hermoso conjunto de varios miles de hombres y mujeres, en cuyos semblantes se advertía la satisfacción y la alegría de verse confundidos entre tanta gente que sabe porqué lucha y dónde está su lugar.

Todos los oradores designados hablaron sobre el significado del día símbolo de la conciencia proletaria y de la unión indispensable para la realización de conquistas impostergables a la vida y la dignidad de la clase trabajadora, siendo muy aplaudidos. Cantando los himnos y canciones obreras, se dispersó luego la concurrencia.

EN SUNCHALES

SUNCHALES, 7. — Con rotundo éxito se realizó la velada que a beneficio de la biblioteca "Juan B. Alberdi" había organizado la C. A. de dicha institución para el 30 de abril.

El ciudadano Demetrio Buira pronunció su anunciada conferencia en el mencionado acto, cuyo tema fué "Acción cultural". La ilustrada disertación del ciudadano Buira fué muy aplaudida por la numerosa concurrencia que había asistido al festival.

El 1o. de Mayo, por la mañana, se realizó en la vecina ciudad de Rafaela una conferencia donde usó de la palabra el compañero Buira, ante una concurrencia que sobrepasaba de quinientas personas.

En la tarde del mismo día se llevó a cabo en esta localidad, un mitin. Ante numerosa concurrencia el compañero Buira hizo una instructiva disertación sobre el significado del 1o. de Mayo, siendo aplaudido en diversos pasajes y al final de su conferencia.

La banda de música que dirige nuestro compañero H. Actis, prestó su concurso desinteresado para el mejor éxito del acto.

TUCUMAN

EN AGUILARES Y LOS SARMIENTOS

AGUILARES, 7 — Como estaba anunciado, realizóse el festival organizado por el Centro de ésta y de Los Sarmientos.

A pesar de la persistente lluvia y las artimañas de los políticos lugareños radicales para hacerlo fracasar, alcanzó un gran éxito.

Antes de la hora indicada principiaron a reunirse en el Centro Socialista un número considerable de afiliados, simpatizantes y sus familias, donde se cantaron los himnos obreros, coreados por más de 50 niños y niñas. A la 1.30 horas partió de allí la imponente manifestación, encabezada por la bandera del Centro y carteles alusivos, para tomar el tren que los conduciría a Los Sarmientos, donde eran esperados por un numeroso público, el cual engrosó las filas.

Llegada la manifestación al lugar designado, ocupó la tribuna el compañero Iglesias, quien explicó en forma amplia y sencilla el significado del 1o. de Mayo, cediendo luego la palabra al compañero Coldeira, del Centro de Aguilares. Este se refirió extensamente al significado de la fiesta proletaria y a los diferentes problemas que toca resolver a las organizaciones obreras.

Acto seguido presentó al delegado de la Federación Socialista Tucumana, Félix Díaz, quien en forma amena e ilustrativa expuso la gran obra educativa que realiza el Partido Socialista en contraposición a la demagogia de la clase capitalista.

Terminada la exposición del compañero Díaz, se puso en marcha la columna, no siéndole posible llegar al Centro Socialista por el mucho barro que cubría la calle; pero sí a la casa del compañero Barrionuevo, donde se repartió a 120 niños galletitas, sandwichs y café con leche, regresando nuevamente a la estación, a las 14.30.

Nuevamente habló en dicho punto el delegado Díaz, y al ponerse en movimiento el convoy, el numeroso público despidió con vivas y aplausos a los excursionistas.

A su regreso a Aguilares, la manifestación visitó el barrio obrero de la Chacarita, dirigiendo otra vez la palabra a los concurrentes los compañeros Iglesias y Díaz.

Continuando la marcha, la columna se dirigió a la plaza 25 de Mayo, punto en que nuevamente hablaron los ciudadanos Iglesias, Coldeira y Díaz.

En todos los actos realizados reinó el mayor entusiasmo y armonía sin ninguna nota discordante, como suele acontecer en todos los actos que realizan los políticos criollos.

LA ACTITUD DEL INTENDENTE DE AGUILARES

Es muy censurada la actitud del intendente de Aguilares, que facilitó siempre la banda Municipal para todas las reuniones radicales, incluso la inauguración de comités, y que ahora, para la fiesta de los trabajadores, se valió de toda clase de evasivas para negarla, influenciado por un flamante diputado dueño en este pueblo de vidas y haciendas.

Es tiempo ya de que el pueblo de Aguilares sepa que paga una banda, no para recreo y expansión del mismo, sino para uso exclusivo del intendente y sus secuaces.

SANTIAGO DEL ESTERO

CON ENTUSIASMO SE LLEVARON A CABO DIVERSOS ACTOS EN LA CAPITAL

SANTIAGO DEL ESTERO, 7 — Como estaba anunciado se efectuó con éxito la velada organizada por el Centro Socialista, con motivo del 1o. de Mayo.

Concurrió el coro socialista, el cual entonó el himno obrero La Internacional.

A continuación ocupó la tribuna el compañero Ventura Luna, quien historió el origen del 1o. de Mayo.

Le sucedió en la tribuna el ciudadano S. Castro, el cual habló en nombre de la Juventud Socialista "Pedro Giorgiovanni".

Este criticó la acción demagógica de nuestros adversarios comunes, citando hechos de la obra educativa que viene realizando el Partido Socialista para capacitar a la clase trabajadora en la defensa de sus intereses.

La niñita Luz Mackeprang recitó después una hermosa poesía de que fué autora Meyer Gonzáles, siendo premiada con estruendosos aplausos, que se extendieron igualmente a la señorita Maruja Castro, al recitar ésta la poesía "1o. de Mayo". Seguidamente el coro entonó el himno de Turati.

Ocupó luego la tribuna el doctor Horacio G. Rava, el cual desarrolló una ilustrativa conferencia sobre el tema "El Partido Socialista y las leyes emergentes de la Constitución Argentina".

La compañera Ramona Lizárraga recitó después, interpretándola magistralmente, la poesía titulada "¡Excelsior!", del poeta Emilio Frugoni.

El coro cantó, finalmente, para cerrar el himno "Hijos del pueblo", siendo muy aplaudido.

LOS ACTOS DEL 1o. DE MAYO

El 1o. de Mayo, a las seis horas, desde la Casa del Pueblo, se dispararon 24 bombas de estruendo, cantándose los himnos obreros por el coro socialista.

A las 9, en la plazoleta del Mercado Armonía, a pesar de la llovizna continua que caía, se congregaron alrededor de 400 personas.

El coro socialista, con el mismo entusiasmo de siempre, cantó varios himnos, que fueron muy aplaudidos. La tribuna fué ocupada por el compañero Ventura Luna, quien explicó el significado del 1o. de Mayo y la reclamación universal de la jornada máxima de ocho horas de trabajo.

Le siguió en el uso de la palabra el ciudadano Hipólito Giménez, delegado del Centro Socialista de La Banda. Se refirió el orador al 1o. de Mayo, su origen y los grandes inconvenientes de orden reaccionario que se han tenido que salvar para que el Día del Trabajo fuera consagrado por los poderes públicos.

Al final de su disertación, que abarcó también otros puntos, fué muy aplaudido.

El coro cantó "La Internacional", siendo frenéticamente ovacionado. La compañera Lizárraga, a pedido de la concurrencia, recitó nuevamente la poesía ¡"Excelsior!", del compañero Frugoni, obteniendo el mismo éxito que en la velada.

Se organizó, acto continuo, una manifestación entusiasta, con el coro a la cabeza, la que, en medio de vivas al Partido Socialista y al 1o. de Mayo, se dirigió a la Casa del Pueblo, donde se disgregó.

LA PAMPA

OBTUVIERON GRAN LUCIMIENTO LOS ACTOS ORGANIZADOS EN GENERAL PICO

GENERAL PICO, 7 — No obstante el mal tiempo reinante, los actos realizados en homenaje al 1o. de Mayo obtuvieron un éxito pocas veces notado en la localidad.

En la velada realizada el 30 de abril, después de haberse puesto en escena la obra "¡Bendita seas!", de Novión, la que fué aplaudida, usó de la palabra el diputado nacional, doctor Nicolás Repetto.

El orador empezó recordando que hacía más o menos quince años años, en una pequeña jira realizada por La Pampa en compañía del maestro Justo, conoció a Pico y sembró, en el entonces desierto y árido campo, unas pocas semillas del socialismo.

Dijo que jamás pensó, en aquella época, que en este espacio de tiempo esa semilla arrojada pudiese haber fructificado en la forma en que lo ha hecho.

¡Cómo pensar que al cabo de quince años se hallaría ante una población socialista, gobernada por obreros socialistas, si en aquella época nadie sabía lo que aquí era el socialismo!

Pasó luego a historiar el significado y origen del 1o. de Mayo, haciendo notar que esa fecha no puede considerarse como una efemérides de las tantas, ni compararse a ellas, por cuanto no simboliza ningún acontecimiento pasado, sino que constituye una afirmación de los ideales comunes que el socialismo y el proletariado quieren para organizar la sociedad futura.

Analizó la facultad intelectual y la honestidad de propósitos del hombre de trabajo para desempeñar las más altas funciones de gobierno, demostrando que el hombre de trabajo es honesto, activo, consciente y metódico en las tareas políticas, por imperio de su propia educación y del bagaje moral que ha adquirido en las enseñanzas de la propia vida y de sus semejantes.

Nuestro país, continuó el orador, es un país de trabajo. Su bienestar mensurable y su progreso han de afianzarse en el trabajo fecundo de su pueblo.

Para la obra de consolidación nacional, de mejoramiento integral, la Argentina necesita, reclama un gobierno de trabajadores.

Para caracterizar la capacidad de gobierno que ofrece el hombre de trabajo, el doctor Repetto citó el gran ejemplo inglés del año 24.

En aquella oportunidad ejercía la jefatura del gobierno inglés el líder del Partido laborista, Macdonald, humildísimo ciudadano en su origen — hijo de sirvienta —, maestro de escuela luego, y más tarde diputado socialista, hasta llegar a ocupar no sólo la jefatura del Partido obrero, sino que también la jefatura de aquella importante nación europea.

Los conceptos vertidos por el doctor Repetto fueron muy aplaudidos.

LOS ACTOS DEL 1o. DE MAYO

Debido al mal tiempo reinante, la comisión organizadora de la Fiesta del trabajo resolvió suspender las conferencias anunciadas que se realizarían en las plazas Alsina y 12 de Octubre, y la manifestación popular. En cambio organizó una conferencia en el teatro Centenario, a la que, a pesar de la incesante lluvia, acudió a escuchar la palabra socialista una enorme cantidad de público, que pronto llenó los palcos, butacas y gradas, formando un entusiasta enjambre humano.

Después de haberse entonado Hijos del Pueblo, abrió el acto el compañero Anacleto Pereyra con una breve disertación alusiva al día que se celebraba y presentó al diputado nacional, doctor Nicolás Repetto, quien pronunció un bien meditado discurso doctrinario. Habló del significado y por qué se celebraba el 1o. de Mayo. Estudió la formación étnica de nuestro país. Puntualizó las condiciones actuales en que vive la clase trabajadora en la ciudad y el campo. Señaló cuál es la rémora del progreso de nuestro pueblo, asido por lazos de orden constitucional a la iglesia católica. Concretó el punto de vista socialista sobre este problema y dijo que los socialistas queremos dejar librado a la libertad y conciencia de cada hombre y de cada mujer, cuáles deben ser sus preocupaciones espirituales, religiosas. Solamente queremos separar la iglesia del Estado. Que el Estado no tenga nada que hacer con cada religión o dogma, y no como ocurre en la actualidad, en que los ateos deben contribuir al sostenimiento de la iglesia católica. Estudió con detenimiento diversos problemas sociales y políticos, cosechando nutridos aplausos del auditorio en señal de aprobación.

Cerró en breves frases este acto improvisado, el compañero Alvarez.

Luego el compañero Repetto tomó el tren de vuelta a la capital federal, siendo despedido por muchos compañeros y simpatizantes.

SANTA FE

El precio de la carne en Sunchales

RESOLUCION TOMADA POR LA COMISION DE FOMENTO A INDICACION DEL CONCEJAL SOCIALISTA

SUNCHALES, 7 — En vista del elevado precio a que se está vendiendo la carne en esta localidad, el concejal socialista propuso al cuerpo de que forma parte, citar a todos los expendedores del artículo a una reunión que tendrá por objeto obtener la reducción del precio de ese importante elemento para la nutrición.

La proposición presentada por nuestro compañero Massa fué aceptada, y la citación se fijó para hoy lunes.

Ha sido consagrada la fórmula irigoyenista para la futura gobernación

SANTA FE, 7 — Esta tarde celebró sesión el colegio electoral, después de haberse incorporado al mismo los electores de gobernador y vice designados en los últimos comicios.

Por unanimidad fué elegida la fórmula irigoyenista Pedro Gómez Cello y Elías de la Puente, como gobernador y vice de la provincia, respectivamente, para el período 1928-32.

El costo de la intervención a Salta

RENDICION DE CUENTAS PRESENTADA POR EL COMISIONADO

El ministro del interior, recibió ayer del Dr. Mario A. Carranza, quien desempeñara el cargo de interventor en la provincia de Salta, la rendición de cuentas correspondiente a la misión cumplida.

Expresa, el referido comisionado, en una nota que acompaña aquélla, que de los 2.992.25 pesos que recibiera del Banco de la nación para los gastos de la intervención, invirtió solamente la suma de 1.210.40 pesos, por lo cual acompaña el saldo en un cheque a la orden del ministerio de hacienda.

En los juzgados de paz de los territorios

Por intermedio del ministerio de justicia, el P. E. dictó ayer un decreto designando a Lorenzo Andriani juez suplente en el juzgado de paz y oficina de registro civil de Colonia Popular (Chaco).

Asimismo, nombró a Pedro Mendaña juez suplente en el juzgado de paz y oficina de registro civil de Junín de los Andes (Neuquén), para sustituir a Elías A. Giglio, que renunció.

MUNICIPALIDAD DE LA CIUDAD DE BUENOS AIRES

Llámase a licitación pública, que tendrá lugar el día 14 del corriente, a las 14 horas, para la provisión de libros e impresos con destino al Instituto Jenner, dependiente de la Dirección Sanitaria, de acuerdo con el pliego de condiciones agregado al expediente número 78.978-D-1928, que se encuentra en la oficina de licitaciones, donde puede consultarse.

v. 14-5. EL SECRETARIO.

INSTRUCCION PUBLICA

CONSEJO NACIONAL DE EDUCACION

El consejo nacional de educación en su sesión último tomó los siguientes acuerdos:

Escuela rodeada — Rodear la escuela rural No. 193 de Córdoba que fué clausurada en el anterior ejercicio de Campo Grande, por falta de alumnos, en el paraje denominado Bordo Concepción, departamento Capital, de la misma provincia, donde existe suficiente población y local cedido gratuitamente.

Posición aceptada — Aceptar la disposición de la planta que hace la Asociación Cooperadora de la escuela número 62 de La Tablada, y darle las gracias por el aporte a la enseñanza.

Informar que el Inspector seccional respectivo de cumplimiento a lo resuelto en el expediente 2010-1928, entregando a los representantes de la mencionada escuela la suma de $ 200, que le fué acordada por el concepto que se menciona en la misma.

Director de escuela extendido a visitador — Acordar su cargo de visitador de escuelas nacionales en provincias (ley 4874), al maestro nacional Luis A. Denis, actual director de segunda categoría de la escuela No. 32 de Corrientes, en reemplazo de Hipólito A. Quiroga, que pidió a otro cargo, debiendo prestar servicios en la provincia que disponga la inspección general respectiva.

Número de maestros ayudantes que se esta extendidos — Fijar en 462 el número de maestros ayudantes de escuelas de provincias (ley 4874), cuyo ascenso se dispone por resolución de 9 de octubre de 1927 y por sus efectos el art. 3o. de la resolución de 21 de marzo de 1927, recaída en el mismo expediente.

Donación de la comisión pro edificio de Quimili (S. del Estero) — Aceptar y agradecer a la comisión pro edificio de Quimili, Santiago del Estero, la donación que asciende de 250 con habitillos para la construcción del edificio propio de la escuela No. 149.

Enterar a la Compañía General de Combustibles y Industria, con domicilio en esta ciudad, Diagonal Sáenz Peña 587, el pedido de informe del expediente, a objeto de que se sirva dicha compañía subsanar el inconveniente que se opone a la protocolización de la escritura que se acompaña.

Obras a realizarse en la escuela de niños anexa No. 2 — Aprobar el concurso privado de precios a que se refiere el expediente para la adjudicación de los trabajos relativos a la reparación del pavimento existente y la construcción de caminos en la escuela de niños anexa No. 2 (edificio de propiedad particular calle Juan B. Alberdi esquina Lacarra).

Aceptar como más baja de las cuatro propuestas presentadas en dicho concurso, la perteneciente a José Albini, por importe de $ 1.802.

Nombramientos — Nombrar el siguiente personal para las escuelas nacionales en provincias que a continuación se indican:

Provincia de Córdoba — Escuela No. 13, directora de 2a. categoría a Delicia Ortiz Arias, actual maestra auxiliar de la No. 55 de la misma provincia, en reemplazo de la señorita Gabriela I. Villar, que fué trasladada; escuela No. 173, director de 2a. categoría a Justo S. Gutierrez, actual director interino de la misma escuela, en reemplazo de la señora Marta A. L. de Angelino, que fué trasladada a escuelas de la capital; escuela No. 151, director de 2a. categoría, a José Francisco Moreno, en reemplazo de la señorita Alicia Caballero, que se toma posesión del cargo y carece de título profesional; escuela No. 202, directora de 3a. categoría a la señorita Dora Celia Piñeiro, en reemplazo de la señora Alfa P. de Alberto, que renunció.

Provincia de San Juan — Escuela No. 117, directora de 3a. categoría, a la señora María Teresa Quiroga de Crisci, en reemplazo de la señora Hermelinda M. F. de Adaro, que falleció.

Provincia de Tucumán — Escuela No. 13, maestra ayudante, a la señorita María Elena Llaverías, en reemplazo de la señora María I. H. de Varela, que aprobar los servicios que, de conformidad con el art. 2o. de la resolución de 7 de febrero de 1922 ha prestado la señorita Ofelia Valeria Rasco; escuela No. 23, maestro ayudante a ignacio Antonino Maldana, en reemplazo de la señora Isabel Tula de Correa, cuya renuncia se acepta, con antigüedad a la fecha en que haya dejado de prestar servicios y aprobar los servicios que de conformidad con el art. 2o. de la resolución de 7 de febrero de 1922 haya prestado Maldana; escuela No. 115, maestra ayudante a la señorita María Luisa Balacia, en reemplazo de Desiderio Canseco Jiménez, y aprobar los servicios que haya prestado la señorita Sara Petrona Olivera; escuela No. 195, maestra ayudante a la señorita Felicitas Rosa Cacheco, en reemplazo de la señorita María A. Molina, que fué trasladada, y aprobar los servicios que haya prestado la señorita Petrona Cabrera; escuela No. 145, maestra ayudante a la señorita Marta Dorila Fleitas de Castro, actual maestra auxiliar de la No. 25 de Corrientes, en reemplazo de la señora Dorila Fleitas de Castro, actual maestra auxiliar de la No. 25 de la misma provincia, en reemplazo de la señora Dominga Arévalo de López, cuya renuncia tramita por separado.

Nombrar el siguiente personal para las escuelas nacionales en provincias, que a continuación se indican:

Provincia de Corrientes — Escuela No. 224, maestra ayudante a la señorita Fazanda Fleitas de Castro, en reemplazo de la señora Dorila Fleitas de Castro, que pasó a otro cargo; escuela No. 17, maestra ayudante a la señorita Hilda Elena Constin, en reemplazo de la señorita María Elena Perfumo, cuya renuncia tramita por separado; escuela No. 116, maestra ayudante a la señorita María Blanca Bardon, en reemplazo de la señora Esmerilda Cabral de López, cuya renuncia tramita por separado, y aprobar los servicios que ha prestado la señorita Sara de las Mercedes Calatayud; escuela No. 234, maestra ayudante a la señorita R. Valentina Pena, en reemplazo de la señorita Rita Amalia Fernández, cuya renuncia tramita por separado.

Clausura de una escuela y ubicación del personal — Aprobar el proceder de la inspección seccional 2a. de Neuquén, al clausurar la escuela No. 48 de Neuquén, que funcionaba en Piedra Leufú Centro, por falta de local y depositar el material escolar de la misma en la No. 35 de Lizear Centro, del mismo territorio.

Disponer la ubicación, a la mayor brevedad, en otro destino del director de la escuela No. 49 de Neuquén, Juan C. Costa Olivieri, quien queda en disponibilidad a raíz de la clausura de la misma.

Disponer que la inspección seccional 2a. de Neuquén, procure conseguir a la mayor brevedad otro local para instalar la escuela No. 49 de Piedra Leufú Centro.

Renuncia de una maestra — Aceptar la renuncia que, con fecha 10 del actual presenta la maestra de 3a. categoría de la escuela No. 2 del C. E. 19, Adelia R. de Consigli, sin perjuicio de que se le liquiden los haberes que le corresponden.

Reválida de título — Acordar la reválida solicitada por la señorita Amalia Reyes Lerena con título de maestra de 1er. grado de la República Oriental del Uruguay, equiparándolo al de maestra normal nacional de conformidad con el art. 2o., pág. 32 del Reglamento.

UNIVERSITARIAS

FACULTAD DE CIENCIAS MEDICAS

En los cuadros anunciadores de esta Facultad del hospital Durand, han sido fijadas las listas de horarios de trabajos prácticos del curso de clínica obstétrica a cargo del profesor doctor Arturo R. Enriques.

—Hoy martes, a las 18 horas, los alumnos inscriptos al curso libre completo de clínica obstétrica de 2o. año que dicta el profesor doctor Manuel Quintana Ferrer en la maternidad del hospital Rivadavia, deberán concurrir para convenir el orden y la distribución de los trabajos prácticos.

—Los alumnos inscriptos al curso de clínica neurológica que dicta el profesor doctor Dimitri deberán concurrir los lunes, miércoles y viernes a las 9 horas a la sala XV del hospital Alvear con el objeto de efectuar los trabajos prácticos.

FACULTAD DE CIENCIAS EXACTAS

Reunión del consejo — Hoy, a las 18 horas se reunirá el consejo directivo de la Facultad de ciencias exactas, físicas y naturales, con el objeto de considerar varios informes de las comisiones internas del mismo.

FACULTAD DE HUMANIDADES Y CIENCIAS DE LA EDUCACION

Ciclo de conferencias del profesor Amado Alonso — El profesor español doctor Amado Alonso dictará un ciclo de conferencias sobre "Los orígenes de nuestra lengua" en la Facultad de humanidades de la ciudad de La Plata.

La primera conferencia se realizará mañana miércoles, a las 17.30 horas, y versará sobre el siguiente tema: "Las corrientes culturales y las razas".

GOYA Y LA ESPAÑA DE CARLOS IV

El viernes próximo, a las 18 horas, en el salón de actos del diario "La Prensa", tendrá lugar la segunda sesión del Instituto popular de conferencias, en la cual el señor Fernán Félix de Amador disertará sobre el siguiente tema: "Goya y la España de Carlos IV, decadencia y resurgimiento de la pintura española.

CONSERVATORIO NACIONAL DE MUSICA Y DECLAMACION

Curso libre de orquesta — En la secretaría del instituto mencionado, Cerrito 636, está abierta la inscripción para cursar los cursos libres de orquesta del Conservatorio nacional de música y declamación, pudiendo concurrir cualquier instrumentista, previo examen de aptitud.

EL TIEMPO

Reinó ayer tiempo claro y bueno, aunque fresco. Suaves brisas soplaron ascendiendo la presión barométrica sobre la normal. La máxima presión se constituó a las 11 horas cuando la columna mercurial acusó 752.2 milímetros. En cuanto la temperatura no pasó de 16.4 grados en el día, alumbrando el sol 9 horas, 5 minutos. La mínima fué de 10.5 grados.

La temperatura bajó en Buenos Aires y en los territorios del sud, y ha experimentado poco cambio en las demás regiones.

Pronóstico para hoy martes: Tiempo bueno en general con temperatura en ascenso en Buenos Aires, centro, oeste y sud del país. Viento norte y nordeste.

Para mañana miércoles: Tiempo bueno con temperatura en ascenso.

Tres grandes libros

Hemos recibido para vender las siguientes obras

del compañero Dr. EMILIO FRUGONI:

Los Nuevos Fundamentos, 1 tomo de 220 páginas . . . . . $ 1.50

Poemas Montevideanos, 1 tomo de 140 páginas . . . . . „ 2.50

La Epopeya de la Ciudad, 1 tomo de 145 páginas . . . . . „ 2.50

Todo pedido deberá ser acompañado por $ 0.20 para franqueo

¡Planche con Electricidad!

Compañía Hispano Americana de Electricidad

PARTIDO SOCIALISTA

CAPITAL

FEDERACION SOCIALISTA

JUNTA EJECUTIVA

Se cita a los miembros de la Junta Ejecutiva a la reunión que celebrará hoy martes, a las 21, para considerar el orden del día distribuído por circular.

Asambleas y reuniones

Sección 1a. (Vélez Sársfield) — Baradero 225. Asamblea el viernes 11, a las 20.30. O. del D.: A. B. C., movimiento de afiliados.

Sección 6a. — Directorio 29. Se invita a los miembros del Comité Ejecutivo de este Centro a la reunión que se celebrará el jueves 10, a las 20.30 horas, a fin de considerar importantes asuntos.

A los encargados de círculo se les recomienda presentar en esa reunión un informe acerca de la labor desarrollada por los mismos durante la pasada campaña electoral.

Sección 12a. — Piedras 1314. Asamblea mañana miércoles, a las 20. O. del D.: A. B. C., movimiento de afiliados, nombramiento de una comisión cultural, varios.

Una hora después de la fijada, se sesionará con cualquier número de afiliados presentes.

Sección 15a. (Villa Devoto) — Simbrón 4231. Hoy se reúne la comisión administrativa, a las 21 horas. Asuntos importantes.

Sección 15a. (Villa del Parque) — Thorbel 3048. Asamblea el jueves 10, a las 20.30. O. del D.: A. B. C., mov. de afiliados, nombramiento de una comisión para revisión del programa mínimo, varios.

AGRUPACIONES GREMIALES SOCIALISTAS — Choferes y Afines. Asamblea en 2a. convocatoria hoy martes, a las 21. O. del D.: A. B. C., movimiento de afiliados, asunto gremial, 50, de tráfico.

Confederación Juvenil Socialista

ASAMBLEAS Y REUNIONES

J. S. "Giacomo Matteotti" — Hoy martes, a las 20 horas, se reunirá la C. A. de esta agrupación, en el local de costumbre.

J. S. "F. Ameghino" — Asamblea mañana 9, a las 21. Orden del día: A. B. C., mov. de afiliados, nombramiento de la C. A. para el año en curso, designación de delegado para la 4a. división de fútbol y reintegración de la misma.

COMISIONES DE ORGANIZACION Y PROPAGANDA, FIESTAS Y CULTURA

Se cita a los miembros de las comisiones de organización y propaganda, fiestas y cultura a las reuniones que se efectuarán mañana miércoles a las 21 horas, en la Casa del Pueblo.

Diversas

Biblioteca popular "Alberto De Diego" — Constitución 2200. La comisión administrativa se reúne hoy martes, a las 21 horas.

BUENOS AIRES

FEDERACION SOCIALISTA

JUNTA EJECUTIVA

La Junta Ejecutiva de la Federación Socialista Bonaerense se reunirá el jueves 10, a las 20.30 horas, en el local de costumbre, a fin de considerar el orden del día distribuído a sus miembros por circular.

Asambleas y reuniones

Wilde — Morón 4322. Asamblea hoy martes, a las 20.30 horas. O. del D.: A. B. C., varios.

Lanús — Hoy martes, a las 20.30 horas, se reunirán los miembros de la C. A., C. F. y comisión de biblioteca.

Ingeniero White — Asamblea hoy martes, a las 20. O. del D.: A. B. C., socios nuevos, proposiciones.

Una hora después de la expresada, se sesionará como en segunda convocatoria.

Comité Electoral Central de Avellaneda — Las CC. de finanzas y de propaganda se reunirán el jueves 10, a las 20.30, en el local del Centro de Pilades, García 156.

Adrogué — Asamblea el jueves 10, a las 20.30, en su nuevo local, calle Tell 290. Orden del día: A. B. C., asunto bibliotecas, movimiento de afiliados.

Se pide puntual asistencia.

CONVERSACIONES SEMANALES

La Plata — Continuando las conversaciones semanales organizadas por el Centro Socialista de la sección 2a., el jueves próximo, en su local, calle 48 número 675, disertará el compañero Guillermo Korn sobre el tema "Origen y evolución del teatro", conversación que será ilustrada con proyecciones luminosas.

La entrada a estos actos es libre.

SANTA FE

Conferencias de propaganda

Gálvez — Hoy martes, a las 20 horas, en el local del Centro, se realizará la tercera reunión y conferencia, estando ella a cargo de Carlos Breier, quien hablará sobre el tema "Los impuestos y el programa socialista".

A este interesante acto deben concurrir los afiliados y simpatizantes.

FIESTAS Y ACTOS CULTURALES

Centro de la 1a. (Nva. Chicago)

Este Centro realizará un lunch familiar el domingo próximo, a las 16 horas, en honor de todos los compañeros que han colaborado en la última campaña electoral y celebrando el triunfo obtenido sobre el libertinaje en la sección 1a.

El precio de la tarjeta ha sido fijado en $ 1.50, las que pueden ser retiradas del local del Centro, Jáchal 2416, antes del viernes, a las 22 horas.

—El mismo día, a las 16 horas, se realizará una conferencia en Tellier y Chicago, a cargo de los concejales Manuel Palacín y Américo Ghioldi, la que versará sobre cuestiones edilicias y el resultado del escrutinio de la capital.

Previamente, los mencionados concejales harán una recorrida por el barrio de Nueva Chicago, donde un grupo de afiliados les señalará algunas deficiencias de carácter edilicio, para luego plantearlas en el cuerpo de que forman parte.

Centro de la sección 16a. (Villa Urquiza)

Mañana miércoles, a las 21, el ciudadano Lorenzo Sitano, comentará la magistral obra del maestro Juan B. Justo, "Teoría y práctica de la historia".

El acto tendrá lugar en el local social del Centro, Nahuel Huapí 5319, y es el primero de los organizados por la C. A. con fines de propaganda partidaria y cultura popular.

Centro de la 1a. (Nueva Pompeya Sud)

En el local de este Centro, avenida Sáenz 822, ha quedado abierta la inscripción para los cursos que en breve se dictarán, de acuerdo con el siguiente horario:

Corte y confección, martes y jueves, de 19 a 20.30 horas.

Dibujo lineal y artístico, lunes y viernes, de 20 a 21.30 horas.

En Vélez Sársfield se constituirá hoy una agrupación juvenil socialista

Patrocinada por la C. A. de la biblioteca "Carolina Muzilli", hoy martes, a las 20.30 horas, se efectuará una reunión de jóvenes y simpatizantes radicados en el barrio de Vélez Sársfield, a objeto de dejar constituída la Juventud Socialista anexa al Centro seccional.

La asamblea tendrá lugar en el local situado en Baradero 235, sede del mencionado Centro.

Nuevo subcomité socialista

Un grupo de compañeros y simpatizantes radicados en el radio situado entre Villa Lugano y Nueva Chicago, ha resuelto iniciar los trabajos con el objeto de constituir un subcomité socialista, para cuyo fin ya se cuenta con la adhesión de un buen número de ciudadanos y se espera la de otros a quienes se les ha remitido una circular.

Dado el entusiasmo reinante y los trabajos que se realizan, puede asegurarse que dicho propósito se verá coronado con el mejor éxito. Ya se tiene el ofrecimiento de un compañero, el cual no bien quede constituído el subcomité pondrá a disposición del mismo su biblioteca particular.

Se invita, pues, a los simpatizantes que se domicilien entre las calles Santander a Montes y de Tellier a Escalada, a enviar su adhesión a Taff 3175, para dentro de breve tiempo citarlos a una asamblea.

AGRUPACION ARTISTICA "JUAN B. JUSTO

Para conocimiento de los interesados damos a continuación el horario definitivo de las actividades que desarrolla esta institución:

Masa coral. — Director: Angel Bascialla. Ensaya los días miércoles, de 21 a 22.30 y los domingos, de 15 a 17 horas.

Sección teatral. — Director: Amadeo Di Fonzo. Ensaya los días domingo, de 17 a 19 horas.

Se recomienda a los compañeros y compañeras asistan con puntualidad, para evitar toda clase de dificultades y aprovechar lo mejor posible el tiempo señalado.

Formación de una orquesta. — Los que deseen contribuir a la formación de una orquesta, anexa a la entidad del epígrafe, para lo cual se cuenta ya con algunos elementos, pueden inscribirse en los días y horas mencionados, en la Casa del Pueblo (tercer piso).

Comisión administrativa. — La comisión administrativa se reunirá el jueves próximo, a las 21, en la Casa del Pueblo, para considerar asuntos de importancia.

Sociedad anónima "La Vanguardia"

Mañana, a las 16 horas, se reunirá el directorio de la S. A. "La Vanguardia" en el local de costumbre.

GRUPO COMUNAL SOCIALISTA

Se reúne hoy a las 17 horas, en el local de costumbre.

Se encarece puntual asistencia por tener que tratarse asuntos de importancia.

Nuevo sub-comité y biblioteca popular en la sección 3a.

Un fuerte núcleo de simpatizantes socialistas radicados en el circuito 25 de la sección 3a., invita a los ciudadanos que quieran constituir un subcomité y biblioteca popular, a la asamblea que se llevará a cabo hoy, martes, a las 21 horas, en el local del Centro Socialista de la indicada sección, situado en Montes de Oca 1683, a objeto de nombrar la comisión administrativa.

VOCES DE ALIENTO

CENTRO SOCIALISTA DE LEANDRO N. ALEM

Los afiliados de este Centro reunidos en asamblea extraordinaria, resuelven:

Enviar un voto de aplauso a nuestro batallador diario LA VANGUARDIA, órgano del viejo y glorioso Partido Socialista, por la actitud asumida con motivo de las elecciones del 1o. de abril, considerando que el triunfo libertino no es más que una derrota frente al contubernio compuesto de frailes, tránsfugas y la liga amarilla, que hicieron maridaje con los traidores del socialismo.

Felicitar a todos los componentes del C. E. y demás compañeros de esa gran metrópoli que con tanta altura sostienen los verdaderos ideales socialistas.

Suscripción pro Casa del Pueblo

Suma anterior, $ 16.743.55.

Antonio Vázquez, $ 1; Manuel Albión, .350; Pedro Zanardi, 1; Pedro Lanarro, 1; Miguel Briuolo, 5; M. Briuolo y E. Colombo, 10.

Lista de A. Calvi: V. A. D., $ 10; C. A. D., 5; A. C., 1; Daniel Regazzoni, 1; Américo Calvi, 3.

Suma total, $ 16.785.05.

USE ZAPATILLAS LANGOSTA

DE LOS TIEMPOS HEROICOS

LA PRIMERA VEZ QUE VOTE. — ABNEGACION SOCIALISTA

Fué allá por el año 1902 que me hallaba yo en Bilbao, baluarte a la sazón del socialismo en España. El partido socialista presentó candidato por Bilbao a Pablo Iglesias, apóstol del socialismo español, hombre purísimo y como obrero inteligentísimo, pues, tuvo controversias públicas en materia de socialismo con catedráticos de fama, saliendo siempre vencedor nuestro innolvidable "abuelo", como lo es el maestro Juan B. Justo. Los socialistas bilbainos fuimos a la lucha con un entusiasmo delirante, acompañados por los obreros de los pueblos cercanos a la invicta villa, que nos ayudaban a perseguir a los compradores de votos, repartiendo garrotazos. Recuerdo que distribuímos personalmente plataformas y folletos socialistas en todas las casas, sin exceptuar las de los grandes millonarios, como Chávarri, Martínez de las Rivas, etc., yendo también a los pórticos de las iglesias, que los jóvenes socialistas discutíamos calurosamente con los católicos y curas. El venerable Pablo Iglesias estuvo en Bilbao en jiras de propaganda, siendo millares los ciudadanos que fueron a escuchar sus hermosos y convincentes discursos. Los capitalistas bilbainos presentaron de candidato al millonario Urquijo, el cual, según ellos, debía triunfar sobre el "ateo" Pablo Iglesias, pues sería "vergonzoso" que una ciudad tan católica como Bilbao estuviese representada en el congreso nacional por un incrédulo y además enemigo del "orden", de la "propiedad", la familia, etc. Nuestro partido tenía bastantes interventores en las mesas, que aquí llamamos fiscales, y también presidentes de mesas. Estos sabían perfectamente la marcha de la votación por consignas especiales de los votantes socialistas. Aquel año la compraventa de votos llegó al record del escándalo: en plena calle se compraban los votos a 50 y 100 pesos cada uno; los capitalistas habíanse propuesto derrotar al candidato socialista aunque gastasen medio millón de pesos, lo que consiguieron.

REACCION ENERGICA DE LOS SOCIALISTAS

Serían aproximadamente las dos de la tarde cuando los presidentes y fiscales socialistas informaron al centro socialista de nuestra total derrota debido a las causas mencionadas.

Espontáneamente nos reunimos en el centro socialista un crecidísimo núcleo de compañeros y después de una brevísima deliberación decidimos romper las urnas antes del escrutinio, que se hacía el mismo día. A ninguno se le obligaba. Dependía del valor y convicciones individuales de cada uno.

Yo, que no estaba inscripto en el padrón, me presenté en calidad de votante y al preguntarme el presidente mi nombre dí uno cualquiera, abrazando en el acto la urna, que arrojé violentamente contra la pared, que como era de vidrio quedó reducida a fracmentitos, haciendo lo mismo otros compañeros socialistas con numerosas urnas. Rota la urna yo salí rapidísimo a la calle acompañado por jóvenes socialistas que le gritaban a un agente que me perseguía: "¡Ese no ha sido!, ¡ese no ha sido! Después de recorrer algunas cuadras perseguido por el agente fuí detenido y conducido a la cárcel, donde me hallé con gran cantidad de compañeros que habían realizado la misma acción que yo, siendo puestos en libertad provisional a los 4 o 5 días. Al día siguiente de las elecciones todos los diarios liberales y cuidadanos honestos elogiaban la actitud enérgica de los socialistas contra aquella corrupción inaudita, afrentosa para la ciudad bilbaína. Al discutirse en el congreso el diploma por Bilbao, fué valientemente combatido con pruebas abrumadoras, pero al fin aceptado. Después de todo no era el único, pues casi todos los diputados, especialmente "monárquicos", eran elegidos por el fraude a "pucherazos", como se denominaba allí a los votos fraudulentos.

Pero la propaganda socialista fué eficaz, porque desde hacía años triunfaba siempre por Bilbao nuestro compañero Indulecio Prieto, nativo de Bilbao, taquígrafo y periodista, hasta la odiosa dictadura que suprimió el parlamento.

De la acción socialista quedó mucho más: quedaron las cooperativas en abundancia, quedó el valiente semanario "La Lucha de clases", que sigue publicándose, los sindicatos obreros, creados y dirigidos por los socialistas, y otras instituciones culturales. Esa obra no se destruye. Al rememorar estos hechos, ya algo lejanos, parangono el espíritu de abnegación, de altruismo de aquellos camaradas, que también aquí los hubo, con algunos ambiciosos y farsantes, estilo "independientes", que se han introducido en nuestras filas. Para evitarlo tenemos que aplicar una disciplina férrea, enérgica que mantenga incólumes los ideales socialistas.

Previendo ésto ya dijo en una ocasión el doctor Juan B. Justo que nuestro partido estaba expuesto a ser una "agencia electoral", lo que nosotros hemos de evitar con nuestra disciplina, seguros de nuestro triunfo final.

La inmensa mayoría de los afiliados que constituyen nuestro partido son hombres honestos y desinteresados, capaces de cualquier sacrificio. No pueden decir ésto las facciones criollas y otros arribistas que cuentan sólo con elementos mercenarios que se entregan al mejor postor. El triunfo del socialismo es inevitable.

¡A luchar todos por él con mayor entusiasmo!

José PEREZ.

Buenos Aires, 22 de abril de 1928.

SERVICIO POSTAL AEREO

Por el avión que partirá el jueves 10 del actual a las 4 horas desde Pacheco, se despachará correspondencia para Brasil, Africa y Europa y alcance de los siguientes vapores en puertos brasileños: "Vandyck", el 13 de mayo, en Río de Janeiro, para América del Norte; "Formose", el 13 de mayo, en Río de Janeiro, para Europa; Conte Rosso", el 12 de mayo, en Río de Janeiro, para Europa.

Conducirá además, cartas simples y tarjetas postales destinadas a los pasajeros de los mencionados vapores.

Se recibirá correspondencia hasta las 23 horas del miércoles en la casa central. En todas las sucursales de correos de la capital hasta las 20 horas, pudiendo asimismo depositarse correspondencia simple hasta las 21 horas en los buzones caracterizados con la leyenda correspondiente, ubicados en el radio central.

Para un mejor control en la recaudación de valores

El ministro de agricultura, de acuerdo con un proyecto elevado por la dirección de administración del mismo departamento, ha aprobado una reglamentación que comenzará a regir desde el 1 de junio entrante, uniformando el procedimiento en todo lo pertinente a recaudaciones, en tal forma que el control de esos ingresos sea más completo.

Es permitido el envasamiento a bordo de las naranjas transportadas a granel

REVOCO EL MINISTRO DE HACIENDA UNA RESOLUCION DEL ADMINISTRADOR DE LA ADUANA

Con fecha 2 de mayo la sociedad "Armadora Naranjera" elevó ante el ministerio de hacienda una solicitud para que se autorizase el envasamiento a bordo y en el puerto de las naranjas que lleguen a granel en los vapores de la sociedad, como también que se permitiese el embarque en dichos buques de los envases vacíos, ambas cosas prohibidas por la administración de la aduana.

El ministerio de hacienda requirió informes de aquella repartición, la que expuso que: "al no permitir el envasamiento dentro del puerto de la capital de un cargamento de naranjas llegado a granel en el buque "Quo Vadis", procedente del Paraguay, ha creído cumplir debidamente la disposición contenida en el artículo 4o. del decreto del superior gobierno de fecha 27 de marzo ppdo., donde se establece terminantemente que las mandarinas y naranjas que arriben al puerto serán internadas inmediatamente a los frigoríficos oficializados las primeras y a los depósitos habilitados las segundas, donde serán sometidas a cuarentenas de 18 a 8 días, respectivamente.

De permitirse la operación que se pretendió realizar y cuya autorización se solicita, entiende el suscripto que resultaría ilusoria la medida de previsión que entraña el decreto mencionado y que por lo tanto, salvo mejor opinión de V. E., no debe accederse a lo pedido".

Con tales antecedentes el ministro de hacienda dictó ayer una resolución favorable al pedido de la sociedad "Armadora Naranjera", estableciendo que con el envasamiento a bordo de las naranjas transportadas a granel se llena el objeto que se tuvo en cuenta al dictarse el decreto de 27 de marzo ppdo.

MANIQUI
La France Ortega
B. MITRE 1123
GAONA 156
La más importante fábrica de América
BUENOS AIRES

Tintorería MARTINEZ

Limpiar y planchar 1 traje $ 4
„ „ Teñir 1 „ „ 7

SE DA VUELTA A TRAJES Y SOBRETODOS

VICTORIA 942

U. T. 4681 RIVADAVIA

COMPAÑIA ITALO ARGENTINA DE ELECTRICIDAD

Proveedora de Energía Eléctrica a la Ciudad de Buenos Aires

El que desee conocer las más recientes aplicaciones de la electricidad puede visitar nuestra Exposición, adonde se le mostrarán los más modernos aparatos para la utilización de la energía eléctrica, tanto en el campo de la industria como en las aplicaciones domésticas.

651 - CORRIENTES - 659

TELEFONOS:
U. T. 2210, 41, 42, 43, 44 y U. A. 0-33.
U. T. 1251 y 1257 Central.

AUDICIONES RADIOTELEFONICAS

PROGRAMA PARA HOY

EDERAL BROADCASTING (L O J-270)

A las 16.30 — Conferencia a cargo de la Publicidad Argentina para niños.
De 17 a 18 — Reproducción en discos de las orquestas típicas De Caro, jazz band Dinelli y dúo Tapia-Almada.
De 18 a 18.15 — Música clásica.
De 18.15 a 19.30 — Hora del escolar.
De 19.30 a 20.30 — Crítica económica e información comercial.
De 20.30 a 21.30 — Hora clásica.
De 22.30 a 23.30 — Música clásica ejecutada en piano y violín; barítono Manuel Vázquez.

RADIO MAYO (L O L-226)

De 10 a 12 — (Horas periodísticas) típico Mayo; cantante Pocho; canto y guitarra por Juan Menos; variedades por la primera actriz cómica Raquel Notar.
De 12 a 14 — Orquesta clásica; cantantes, barítono Miletti; cancionista francesa Mary Max; orquesta típica Demarco y cantante Tito.
De 15 a 18.30 — Típica; canto y guitarra por Tago Palacios.
De 18.30 a 19 — "El momento de los niños", conferencia a cargo de Miguel S. Alió; lectura de cuentos de Constancio Vigil.
De 19 a 20 — Trío Mayo, canto y guitarra por Juan Carlos Grana; Conderio de guitarra por Pelosio.
De 20 a 21 — Hora de culto a la tradición.
De 21 a 22 — Audición a cargo del actor Juan Velich.
De 22 a 24 — Orquesta clásica que dirige el profesor Flecco; audición política a cargo de García Zúñiga y Bertolotti; soprano Sajanova y tenor Marlo; típica y cantos populares.

RADIO PRIETO (L O O-252)

De 8 a 9 — Lecturas de los diarios de la mañana.
De 12 a 14.30 — Orquesta típica Pití; Alfredo Cervasio, canto; Herminia Velich, violinista de tangos; jazz band Joy Bells; Carlos Roche, canto y guitarra.
A las 15 — Hora oficial y meteorología.
De 17 a 18.30 — Orquesta típica; Roberto Gell, cancionista; dúo Montes-Withe, canto y guitarra.
De 18.30 a 19.30 — El Abuelito y Tío Jorge.
De 19.30 a 23.30 — Jazz band Noto; Selmo Mirto, canto con jazz; Zamora-Valentina, canto y piano; orquesta típica Bonavena; Pedro Moreno, canto; rondalla Zaragoza; Delia Rodríguez, cancionista.
A las 22 — Hora oficial y crítica de actualidad.

RADIO CINE PARIS (L O Q-291)

De 11 a 12 — Hora del jazz; jazz orquesta Blustok; Goldestein, solos de pistón; Schafermann, solos de piano.
De 12 a 13 — Hora clásica; la orquesta elegante; "La gruta de Fingal", obertura de Mendelssohn; "Madrileña", intermedio, de Billi; y "Madame Pompadour", opereta de Fall; Abel San Martín, solos de viola.
De 14 a 14 — Hora del tango; orquesta típica Neóle.
De 17 a 18 — Trasmisión París.
De 18 a 19 — El maestro Cirusla.
De 19 a 20 — Orquesta típica L O Q.
De 20 a 21 — Hora lírica; Angela Santuari, soprano; la orquesta clásica ejecutará: "Canoro Prima", fantasía de Mascagni; "Cuba", de Albéniz; y "Hojas de Eibum", de Wagner.
De 21 a 22.30 — Hora de la música popular; dúo Fleurquin-Febré, acompañado por los guitarristas Rodríguez y Fialban; orquesta típica Bernaole; cancionista Cavecchi.
De 22.30 a 23.30 — Variedades; Aníbal Ladro y Raúl Warschavsky, dúo de guitarra clásica; Raúl Sánchez, excéntrico musical; Adelina Rissini, soprano; José Firpo, tenor.

RADIO ARGENTINA (L O R-345)

De 12 a 14.30 — Sinfonía "La Gitana" y fantasía "Amor de gitano" y suite "Escenas poéticas", por la orquesta clásica Rando; Celina Badessi, soprano; Pedro Somali, tenor.
A las 15 — Hora oficial y meteorología.
De 17 a 19 — "Hamlet" y "Pablo y Virginia", por el trío clásico Ukusic; Roberto Gell, cancionista; Ramón León, cancionista; Montes-Withe, dúo canto y guitarra.
De 19 a 21.30 — Sinfonía "El Murciélago", "Intermedios en el Jardín Turco", suite "La Cid", por la orquesta clásica que dirige el maestro Rando; Ignacio Ibarra, barítono; Gloria Martínez, soprano; Delia Rodríguez, cancionista; rondalla Zaragoza.
A las 22 — Hora oficial y críticas de actualidad.

RADIO OLIVOS (L O T-400)

De 11 a 11.30 — Discos bailables; trío típico Del Plata; violín y piano clásico; Boletín meteorológico.
De 17 a 20 — Orquesta clásica y típica Cerazza; canciones populares por Alicia Martínez; bandoneón por Cerazza; jazz band Petrone; trío Sánchez-Eabille-Aguilera; orquesta típica Deumic; discos clásicos; noticioso.
De 20 a 23.30 — Orquesta sinfónica; romanas por el bajo Chenal; solos de violoncelo, por V. Valsangiacomo; soprano Lola D. de Fabre; orquesta típica Cerazza; conjunto mandolinístico Spiesz; canto y guitarra por Rocatti; jazz band Petrone.

GRAND SPLENDID (L O W-303)

De 12 a 14 — Típica Scotti-Glangrande; obra Cardenal Ferrari.
De 17 a 18 — Trasmisión Ferrari; típica Pacho.
De 19 a 20 — Orquesta del Grand Splendid Theatre; boletín noticioso; canto y guitarra por Miguel Mendía.
De 21 a 21.30 — Trasmisión Ferrari.
De 22 a 22.30 — Piano por el maestro Tamburini; audición por la soprano Elvira Galessi; orquesta sinfónica.

RADIO NACIONAL (L O Y-316)

De 10 a 14 — Canto por Barrilito; cancionista Corsini, con "Ricardo".
A las 12 — Hora; crítica teatral y cinematográfica; "La Wally", "Iris" y "Sinaí", por la orquesta; jazz band Merico; romanzas por Feleno.
De 16 a 20 — La Princesita, canciones; orquesta típica; jazz band Stanley; orquesta clásica; dúo mejicano Blanco-Muñoz; compañía teatral de la estación; orquesta típica De Divitis.
A las 20 — Opera "Aida", por la soprano Sagesse, el tenor Di Lorenzo y el barítono Aiello; orquesta clásica.
A las 21 — Hora.
De 21.30 a 23.30 — Guitarra clásica por la señora Imás; orquesta clásica; rondalla Granados; dúo Pelaia-Italo; sexteto de cuerdas Fall; jazz band Canadian; Mujica, canciones; orquesta típica Juan Maglio.

BROADCASTING (L O Z-330)

A las 9 — Boletín informativo con las últimas noticias de la mañana.
De 12 a 13 — "Mefistófeles", "Coriolán" y "La rosa de Stambul", por la orquesta clásica.
A las 13 — Hora oficial; boletín informativo de los mercados de Liniers y Tablada.
De 14.30 a 16 — Jazz band Canadian Orchestra; trío clásico L O Z.
De 18 a 20 — Candonista La Chilenita, con la orquesta típica Caselli; orquestas de la estación; estilista La Criollita.
De 20 a 20.30 — Orquesta típica.
A las 20.30 — Boletín informativo con las últimas noticias de la tarde.
De 21 a 22 — Dúo Pelaia-Italo, con Orlando y Besada; rondalla Cote.
A las 22 — Hora oficial.
De 22 a 23.30 — Orquesta clásica de 14 profesores; orquesta típica; concertista señora Imás.

-BANCOS-

BANCO HIPOTECARIO NACIONAL

CONDICIONES GENERALES DE LOS REMATES

1o. — Los remates están sujetos a la aprobación del directorio y se hacen por cuenta del deudor, con sujección a la ley número 10676.

2o. — El comprador podrá continuar con la hipoteca que reconoce la propiedad, abonando la diferencia entre la deuda actual y el precio de compra.

3o. — Todo comprador abonará EN EFECTIVO, al firmar el boleto, el 5 o|o de seña y el 1 o|o de comisión.

4o. —, Los títulos de propiedad pueden ser revisados en el archivo del Banco antes del remate.

5o. — Por mayores informes, pídanse en las oficinas del Banco.

CAPITAL

El viernes 18 de mayo, a horas 14.30, en el local del Banco, calle 25 de Mayo 245|63. Una casa ubicada en la calle Montes No. 2489, entre las de Rivera Indarte y Pedernera. Mide, según títulos y obligación hipotecaria, 8.66 m. de frente al SE., igual extensión en su contrafrente al NO., 18.40 m. en el costado SO. y 18 metros en el costado NE.; consta de planta baja, con la siguiente distribución: jardín al frente, 2 habitaciones, galería, cocina, pequeña despensa, w. c. y en altos una pieza de servicio. No. Ho. 16564. Serie 6 o|o. Base, pesos 3.100. Hip., $ 3.000. Deuda actual, pesos 2.249.
Inic. 4|5|928. v. 18-5.

LA PLATA

El viernes 18 de mayo, a horas 14.30, en el local del Banco, calle 25 de Mayo 245|63 (Capital Federal). Una casa quinta ubicada en el partido de Lomas de Zamora (Prov. de Buenos Aires), a tres cuadras de la estación Temperley del F. C. S., edificada en terreno de 930.82 m. c., situada en la calle 14 de Julio No. 167, compuesta de subsuelo, planta baja y un piso alto, conteniendo en conjunto 18 habitaciones, 2 cuartos de baño y dos cocinas. Base de venta, $ 30.000. Nota: El comprador abonará el 20 o|o del precio de compra al contado en efectivo y el 30 o|o restante en hipoteca con garantía de la misma propiedad, con el interés del 6 o|o y amortización anual acumulativa del 1 o|o, pagaderos por semestres adelantados. ADJUDICACION No. 94.
Inic. 4|5|928. v. 18-5.

LA PLATA

El Martes 22 de Mayo a horas 14 y 30 en el local del Banco, calle 25 de Mayo 245|63 (Capital Federal). Una casa en Ituzaingó, partido de Morón, distante unas 15 cuadras al NO. de la estación Ituzaingó y como a ocho cuadras de la estación San Antonio de Padua, ambas del F. C. O., calle sin nombre y s|n., entre las quintas de Cayetano Alfonso y Pablo Bessana, consta su edificio principal de 7 habitaciones y dependencias, teniendo aparte 2 habitaciones para quintero y otro edificio más de 2 habitaciones y dependencias para servicio, todo lo que se encuentra edificado en terreno que lo constituye parte de la fracción de chacra que cita su título con el No. 1 y se compone de 146.19 ms. de frente al SO., por 205 m. de fondo en el costado SE. y NO., lo que hace una superficie total de 2 hectáreas, 99 áreas, 44 centiáreas y 35 decímetros, lindando: por el primer rumbo calle en medio con terreno de González; al SE., con P. Bessana; al NO., con C. Alfonso, y al NE., resto de la misma chacra 1. N.° H.° 8.283|60.574. Serie 21a. Base, $ 23.800. Hip., $ 20.000. Deuda actual, $ 19.110. Inic. 8|5|928.-v. 22|5

BAHIA BLANCA

El miércoles 23 de mayo, a hs. 14.30, en el local de la Sucursal del Banco en Bahía Blanca. Una fracción de campo con todo lo en ella adherido al suelo, parte de la colonia "Dr. Hipólito Irigoyen", ubicada en el cuartel 2o. del partido de Puan, designada en el plano como lote 79, y se compone de una superficie de 98 Hs. 6049 mc., lindando: al NO. con el lote 62; al SE., calle en medio con el 82; al NE. calle en medio con el 78, y al SO. el 80. No. Ho. 3123|69773. Serie 20a. Base, $ 14.100. Hip., $ 12.000. Deuda actual, $ 11.540.

NOTA.—Tratándose de un préstamo de colonización, el remate se verificará de acuerdo con las disposiciones reglamentarias que rigen en esta categoría de préstamos, debiendo el que resultare comprador ser agricultor y trabajar y cultivar personalmente el campo. En caso contrario podrá hacerse cargo de una hipoteca que no exceda del 50 o|o del precio de compra, dentro de la ya constituída por el deudor.
Inic. 4|5|928. v. 23-5.

PARANA

El domingo 13 de Mayo, a horas 10.30, en el local del Banco de la Nación Argentina, en Lúcas González. La concesión de la chacra B. del lote 34 del plano de la Colonia "La Esperanza", compuesta de una superficie de 23 Hs. 76 As. y 56 Cs., lindando: al NE. calle por medio con zona de la Estación Lúcas González, al NO. con la concesión A. del mismo lote, al SE. calle en medio con la concesión A, del lote 35, y al SO. con la concesión C. del mismo lote 34. No. Ho. 433|28610. Serie 6 o|o. Base, $ 2.400. Hip., $ 1.800. Deuda actual, $ 1.349.
Inic. 29|4|928. v. 13-5.

CORRIENTES

El miércoles 9 de Mayo, a horas 14.30, en el local del Banco, calle 25 de Mayo 245|63 (Capital Federal). Un campo ubicado en la primera sección del Dpto. de Concepción de esta Prov., compuesto de tres fracciones unidas, según títulos, la primera de 8.131 Hs., 95 As. y 54 Cs.; la segunda, de 15.512,078 m. c., y la tercera fracción, de 56.774,875 m. c., que hacen una superficie total de 15.650 Hs., 64 As. y 99 Cs. El campo linda: al N. con propiedades de Jaime Avalos, Raimundo Benítez, Eudalda B. de Romero, Manuel A. Romero y E. T. de Luján; al S., Santiago Reboratti, Río Carambola y Río Corrientes o Plumero; al E., Allende y Cía., y doctor Victorio F. Torrent, y al O., Guillermo Rojas. No. Ho. 563|47934. Serie 14a. Base, $ 64.100. Hip., $ 48.900. Deuda actual, $ 45.450.
Inic. 25|4|928. V. 9-5.

PASO DE LOS LIBRES

El martes 15 de mayo a horas 14 en el local de la sucursal del Banco en Paso de los Libres. Cuatro chacras ubicadas en el egido del pueblo Alvear, departamento General San Martín, provincia de Corrientes, a 5 km. de la estación Alvear F. C. N. E. A., a saber:

CHACRA designada con la letra J., con una superficie de 187,489 m. c. linda al N. con la 121, al S. con la 37 R., al E. con la Ch. y al O. con la 44 R.

CHACRA designada con el No. 121, con igual superficie que la anterior, linda: al N. con 124, al S. con la letra J., al E. con la 120 y al O. con la 122.

CHACRA designada con la letra Ch., con igual anperficie que las anteriores, linda: al N. con la 120, al S. con la 36 R., al E. con la T. y al O. con la J.

CHACRA designada con el No. 44 R., con una superficie de 186,874 m. c., lindando: al N. con la 122, al S. con la 38 R., al E. con la J. y al O. con el arroyo Aguapey y la chacra No. 312, No. Ho. 287|52972, serie 17a. Base: $ 7.900. Hipoteca: $ 7.900. Deuda actual, $ 7.394.—
Inic. 20-4-928 V. 15-5.

MENDOZA

El Martes 22 de Mayo a horas 14 en el local de la Sucursal del Banco en Mendoza. Un sitio y edificio ubicado en esta Ciudad, calle 9 de Julio N.o 1221, constando de una superficie de 150 m. c., encerrada dentro de los siguientes linderos: Al N., Carlos Alurralde; al S., Hortensia V. de Elena Colomer; al E., Italo Zanoca, y al O., calle 9 de Julio. El edificio se compone de dos pisos, conteniendo el primero 4 piezas principales y el segundo 3 piezas y otras dependencias. N° Ho 126|5.991. Serie 6 %. Base, $ 22.600.. Hip., $ 20.000. Deuda actual, $ 13.953.
Inic. 8|5|928-v. 22-5.

SAN RAFAEL

El domingo 13 de mayo, a horas 10.30, en el Banco de la Nación Argentina, en General Alvear. Una propiedad ubicada en el Dpto. de Gral. Alvear, a 7 Km. de la Estación Colonia Alvear, del F. C. P., con una superficie de 29 Hs. 7775 m. c., en los cuales está incluído 2645 m. c. que ocupa el galpón SO. del inmueble, que se halla separado por el Cable, que se halla separado por el Canal 1. Se trata de un terreno cultivado con derecho de agua para toda su extensión, conteniendo un edificio, y sus límites son: al N. calle pública, al S. calle pública frente a Sosa, Robuiano y Soc. Anón. Colonia Alvear; al NE. calle pública, y al O. Colonia Real del Padre y Canal 1, frente a dicha colonia. No Ho. 191|32763. Serie 6a. Base, $ 11.500 Hip., $ 5.000. Deuda actual, $ 4.414.
Inic. 22|4|928. v. 13-5.

NEUQUEN

El Domingo 20 de Mayo, a horas 14, en el Hotel "Argentino", en Cipolletti. Dos fracciones de campo que son parte del lote 18, fracción A., sección XXVI, del plano oficial del Territorio Nacional del Río Negro, colonia "Lucinda", designadas con lotes 8 y 11 del plano de división del establecimiento "San Jacobo", compuesta la primera de 13 Hs. 8.433 m. c., y linda al N. y S. con los lotes 5 y 11, respectivamente, al E. con el lote 9 y parte del 10, y al O. con el lote 7 y parte del 12. La segunda fracción se compone se 10 Hs. 1375 m. c., linda al N. y S. con los lotes 8 y 13, respectivamente, al E. con parte del lote 10, y al O. con el lote 12, todos del plano de división citado, con las construcciones, alambrados y mejoras que contengan, a saber:

No. Ho.	Serie	Base	Hipoteca	Deuda
749|92091	12a.	$ 5.300	$ 4.800	4.455
752|92097	12a.	„ 6.600	„ 6.100	5.522

Inic. 6|5|928. v. 20-5.

Remesas de dinero a Italia por telégrafo

Servicio especial mediante un gasto de $ 3.— c|l. solamente

Ofrecemos al público un nuevo servicio de remesas de fondos por telégrafo a Italia, mediante el único gasto de $ 3 c|L., con la seguridad de que estos envíos llegarán en pocos días a manos de los beneficiarios, máximo una semana.

Realizamos estos trámites por intermedio de nuestras propias sucursales establecidas en Italia.

NUEVO BANCO ITALIANO

BANCO EL HOGAR ARGENTINO

Fundado en septiembre de 1889. — Capital realizado, $ 49.845.470. Reservas, $ 1.147.050.25. Acuerda préstamos hipotecarios y para construcción. Venta propiedades con facilidades de pago. Recibe depósitos a plazo fijo y en caja de ahorros. Casa matriz, Bartolomé Mitre 575, Buenos Aires. Sucursales: Rosario de Santa Fe, Córdoba, Bahía Blanca, La Plata. — A. Mellán, director-gerente.

Banco Popular Argentino

PRÉSTAMOS HIPOTECARIOS

SOBRE CASAS, CAMPOS Y CONSTRUCCIONES
A PLAZOS DE 1 A 30 AÑOS
BAJO INTERES
AMORTIZACIONES A VOLUNTAD
DESPACHO INMEDIATO
BARTOLOMÉ MITRE 370

UNION FERROVIARIA

V Asamblea General de Delegados. Año 1928

CONVOCATORIA

Estimados compañeros:

De acuerdo con lo dispuesto por el artículo 19 de los estatutos sociales, se convoca a los compañeros delegados para la V Asamblea General Ordinaria que se efectuará los días Sábado 26, Domingo 27, Lunes 28 y Martes 29 de Mayo de 1928, en el edificio propio, sede de las secciones Buenos Aires Sud y Buenos Aires Compañía General, sito en la calle Iriarte No. 2658, Buenos Aires, para tratar el siguiente:

ORDEN DEL DIA:

1º. Revisión de Poderes.
2º. Reglamento de discusión.
3º. Nombramiento de las comisiones internas.
4º. Consideración de la Memoria y Balances presentados por la Comisión Directiva.
5º. Proposiciones de la Comisión Directiva y de las secciones.
6º. Elección de cinco socios para formar la comisión revisora de cuentas.
7º. Nombramiento de los depositarios de los fondos sociales.
8º. Designación de dos delegados para firmar el acta.
9º. Clausura de la Asamblea.

Nota: Los compañeros delegados deberán concurrir en el salón de sesiones, calle Iriarte 2658, Buenos Aires, el día 26 de Mayo, a las 3 horas, a fin de iniciar la asamblea a las 3.30 horas. Cada delegado deberá estar provisto de su respectiva credencial.

Otra: Los avisos de convocatoria de la asamblea aparecerán durante los días 6, 7 y 8 de Mayo próximo en el "Boletín Oficial" y en el diario LA VANGUARDIA.
v. 3-5.

"LA FRATERNIDAD"

Sociedad del Personal Ferroviario de Locomotoras

ASAMBLEA GENERAL DE DELEGADOS ORDINARIA

CONVOCATORIA

De acuerdo con lo dispuesto en el Art. 43, inciso 13, de los Estatutos sociales, y de conformidad también a lo que establece el art. 76 de los mismos, se convoca a Asamblea general ordinaria, durante los días 22, 23, 24 y 25 de mayo del corriente, en el local social calle Alberti No. 354, Buenos Aires, a las 3.30 horas, para tratar el siguiente

ORDEN DEL DIA:

1º Revisión de poderes.
2º Reglamento de discusión.
3º Nombramiento de comisiones internas.
4º Consideración de la Memoria y balance general.
5º Proposiciones de las Secciones y Comisión Directiva.
6º Varios.
7º Elección de dos revisores de cuentas.
8º Designación de dos delegados para firmar el acta.
9º Clausura del congreso.

La Comisión Directiva.
v. 8|5|28.

TALLER DE RELOJERIA

Se garantiza el trabajo y se hace con prontitud y esmero
SANTA FE 1450 — JUAN BINAGHI

MIGUEL NAVAS

CONTABILIDADES POR HORAS
Cangallo 2072 — Bs. Aires

¡¡FRANCISCO CANARO!!

(EL REY DEL TANGO)

SIEMPRE DE GRAN EXITO

En discos "Nacional" de 25 cms. a $ 3.00 c|u.

4415—OTRA VEZ EL VIEJO. Tango. —VIEJO CIEGO. Tango.
4916—GRANOS DE ARENA. Fox Trot. —DESTINO. Tango.
4403—INVOCACION AL TANGO. Tango. —ESCUCHA MI DOLOR. Tango.
4008—MIA.... Tango. —MONNA VANNA. Shimmy.
4401—GALLO CIEGO. Tango. —SIN RUMBO. Tango.
6935—UNICO AMOR. Tango. —MISTER BOHR. Shimmy.
4409—APROVECHATE GAVIOTA. Tango. —ADIOS MUCHACHOS. Tango.
6935—LA CRUZADA. Tango. —NIZA. Fox Trot.
4415—MUEBLE VIEJO. Tango. —HUELLAS. Tango.
6957—SUMARAH. Shimmy. —NORMA. Tango.
4558—NOSTALGIAS DE LA TARDE. Vals. —PEBETA CANYENGUE. Tango.
6949—LA MADRECITA Tango. —C'EST LA CHANSON DE L'AMOUR. Shimmy.
4386—CABALLO DE ORO. Tango. —CHE PAPUSA OI. Tango.
6921—AI QUEM ME DIRA. Maxixe. —PAYS DE REYES. Shimmy.
4576—EL TAITA LADRON. Tango. —DE PURO GUAPO. Tango.

DISCOS rosto o usados
(NO "COLUMBIA")
pagamos en cambio de mercaderías
A $ 0.80 EL KILO

CASA CHICA de A. WARD - Salta 676 - B. A.

RECUERDE NO TENEMOS SUCURSALES

Ropa para el Campo

Desde la práctica bombacha, indispensable en el hombre de campo, hasta el más perfecto breeche o traje de montar para el estanciero, todos por igual merecen de nuestra parte la más prolija atención para que, dentro de su categoría, respondan ampliamente al uso destinado.

En la confección de estas prendas empleamos exclusivamente las telas más fuertes e irrompibles y los géneros de la más selecta calidad. Cada artículo es un modelo de perfección y buen gusto.

Los pedidos del interior se despachan en el día.

NUESTRA ROPA NO SE DESCOSE

Al interior remitimos gratis catálogo ilustrado.

Nuestro inmenso surtido comprende:
Trajes mecánicos
Sacos blancos
Guardapolvos
Blusas
Pantalones
Camisas
Camisetas
Calzoncillos
Ponchos
Calzado
etc., etc

Roveda

CALLAO esq. CANGALLO
Antes: DEFENSA 818 - Buenos Aires
U. T. 38, Mayo, 2058-2059

QUILMES DE INVIERNO

La mejor cerveza para la estación

INDUSTRIA Y COMERCIO

ADUANA DE LA CAPITAL

GIROS Y VENCIMIENTOS

Lista de vapores y fechas de vencimiento del plazo de ocho días que acuerdan las ordenanzas de aduana para la presentación de despachos directos y copias de depósitos que comprenden las mercaderías llegadas en los siguientes vapores:

MAYO

Vapores	Llegada	Vencimiento	No. de paquete	Punto de descarga	Agente
Mani Elna	28	8	2814	—	L. Nicol
[illegible]	29	8	2814	—	Zuccoli
[illegible]	29	8	2847	—	Dodero
Cap Arcona	29	8	2850	—	Delfino
Baden	1	9	2851	—	Delfino
Santiago	2	10	[illegible]	—	Turner
West Greene	2	10	[illegible]	—	Van Bokelen
Casey	2	10	[illegible]	—	Van Bokelen
Augusta	2	10	[illegible]	2a. diq. 2	Dodero
Primero	2	10	[illegible]	—	García y Díaz
[illegible]	2	10	[illegible]	2a. diq. 1	Christophersen
Rasburn	2	10	[illegible]	—	Lamport
Flandria	2	10	[illegible]	—	H. y Born
Sofía V	3	11	[illegible]	4a. diq. 1	Tobal
Conte Rosso	3	11	2911	—	Delfino
Aladern	4	12	[illegible]	—	Houlder
Dalby	4	12	[illegible]	—	Nicol
L. Grange	4	14	[illegible]	—	Houlder
Menapier	4	12	[illegible]	—	Poodt
Stad Arnhem	4	12	[illegible]	—	Christophersen
Southina	5	14	[illegible]	—	Chad. Weir
Salta	5	14	[illegible]	—	Evans
Hesione	5	14	[illegible]	—	Chad. Weir
Vestris	5	14	[illegible]	1a. diq. 4	Lamport
América	5	13	[illegible]	4a. diq. 4	L. América
Uru	6	15	2957	—	Lloyd Brasileiro

Vencido este plazo incurrirán en la multa del 1 olo que prescriben los artículos 925 y 932 de las mismas ordenanzas.

RECAUDACION ADUANERA

La aduana de la capital recaudó en el día de ayer por los siguientes conceptos:

Importación	$ 1.292.144.86
Exportación	72.674.22
Puerto	75.494.00
Total del día	$ 1.440.312.08

Desde el 1o. de enero hasta la fecha se han recaudado por diversos conceptos, pesos 129.101.363.78, diferencia a favor del corriente año, pesos 2.650.676.53.

GIROS OTORGADOS
A LA CARGA

Cortona, Barracas.
La Rosarina, dique 4, plazoleta entre sec. 4 y 1.
Elkora, Barracas.
Zacharoula, dársena A.
Conte Rosso, dársena norte, sección 1.
Trevyn, dársena norte, fondeado.
Taifu Maru, dique 2, elevador.
Remmel, dársena A.

A LA DESCARGA

Casey, dique 2, sección 2.
Ruperra, dársena sud.
Salta, Barracas.
Lutetia, dársena norte, secciones 2 y 3.
Alcyone, dique 2, ang. N.
Highland Warrior, dique 4, cab. N.
Frigga, dock sud, II.
Southina, barraca Campanita.
Bedegrag, Riachuelo.
San Francisco, dique 2, cab. N.
Cordillera, dique 1, elevador.
Vittorio Veneto, dique 2, sección 4.
Adelfotis, barraca Baleares.

NOTICIAS MARITIMAS

SERVICIO DE CORRESPONDENCIA
A DISTRIBUIR

8 — Lutetia, de Europa y Brasil, con fechas hasta el 28 de abril.
8 — Desirade, de Europa y Brasil, con fechas hasta el 17 de abril.
8 — Alsina, de Europa y Brasil, con fechas hasta el 22 de abril.
9 — Meduana, de Europa y Brasil, con fechas hasta el 14 de abril.
9 — Pan América, de Norte América y Brasil, con fechas hasta el 21 de abril.
10 — Almanzora, de Europa y Brasil, con fechas hasta el 24 de abril.
11 — Vigo, de Europa y Brasil, con fechas hasta el 13 de abril.
11 — Highland Laddie, de Gran Bretaña únicamente, con fechas hasta el 19 de abril.
12 — Monte Olivia, de Europa y Brasil, con fechas hasta el 26 de abril.
15 — Andalucía, de Europa y Brasil, con fechas hasta el 23 de abril.
15 — Argentino, de Gran Bretaña únicamente, con fechas hasta el 25 de abril.
16 — Holm, de Europa y Brasil, con fechas hasta el 22 de abril.
18 — Flandria, de Europa y Brasil, con fechas hasta el 20 de abril.
18 — Voltaire, de Norte América y Brasil, con fechas hasta el 28 de abril.

A DESPACHAR

8 — Conte Rosso, para Brasil y Europa, a las 22 (sin alcance).
8 — Buenos Aires, para puertos del sur y Magallanes, a las 7.30 (sin alcance).
9 — Weser, para Brasil y Europa, a las 12.30 (alcance a las 19).
9 — Hardwicke Grange, para Canarias y Gran Bretaña, a las 19 (sin alcance).
9 — Lutetia, para Brasil y Europa, a las 7.30 (alcance en el puerto a las 9.45).
10 — Almeda, para Brasil y Europa, a las 20 (sin alcance).
11 — Cap Norte, para Brasil y Europa, a las 20 (sin alcance).
12 — Cabo Quilates, para Brasil y Europa, a las 12.30 (alcance a las 19).
12 — América, para Brasil y Europa, a las 12.30 (alcance a las 19).
15 — Baden, para Brasil y Europa, a las 12.30 (alcance a las 19).
16 — Sierra Córdoba, para Brasil y Europa, a las 12.30 (alcance a las 19).
16 — Alsina, para Brasil y Europa, a las 7.30 (alcance a las 19).
16 — Almanzora, para Brasil y Europa, a las 7.30 (alcance en el puerto a las 9.45).
17 — Meduana, para Brasil y Europa, a las 12.30 (alcance a las 19).
17 — Pan América, para Brasil, Japón, Centro y Norte América, a las 12.30 (alcance a las 19).
18 — La Rosarina, para Canarias y Gran Bretaña, a las 19 (sin alcance).
18 — Comodoro Rivadavia, para puertos del sur y Magallanes, a las 7.30 (sin alcance).

MOVIMIENTO DE VAPORES

Entradas — Inglés Sardinian Prince, de Boston, con carga, en el dique 1.
Argentino Curityba, de Necochea, con carga, en la Boca.
Alemán Sierra Córdoba, de Bremen, con pasajeros y carga, en la dársena norte.
Griego Adelfotis, de la rada, en Barracas, a descargar.
Alemán Abrich, de Rosario, en la dársena norte, a cargar.
Sueco K. Margareta, de Estocolmo, con carga, en el dique 4.
Italiano Vittorio Veneto, de la rada, en el dique 2, a descargar.
Alemán El Uruguay, de Hamburgo, con carga, en el dique 2.
Salidas — Argentino América, de la Boca para Rosario, a cargar.
Inglés Gascony, del dock sud para Villa Constitución, a cargar.
Inglés Vandyck, de la dársena norte para Nueva York, con pasajeros y carga.
Noruego Daghild, del dock sud para Trinidad, con carga.
Esperados hoy — Argentino Comodoro Rivadavia, de Magallanes, con pasajeros y carga, en la dársena sud.
Francés Alsina, de Génova, con pasajeros y carga, en la dársena norte.
Francés Desirade, de Hamburgo, con pasajeros y carga, en la dársena norte.
Francés Lutetia, de Burdeos, con pasajeros y correspondencia, en la dársena norte.
Japonés Taifu Maru, de Rosario, en la dársena A, a cargar.
Inglés Bedegrag, de Pensacola, con carga, en el Riachuelo.
Inglés Highland Warrior, de Liverpool, con carga, en el dique 4.
Mañana — Francés Meduana, de Burdeos, con pasajeros y carga, en la dársena norte.
A salir hoy — Italiano Conte Rosso, de la dársena norte para Génova, con pasajeros y carga.
Francés Forbin, del dique 3 para Rosario, a cargar.
Francés Bangkok, de la dársena A para Hamburgo, con carga.
Argentino Astra III, de la dársena sud para Comodoro Rivadavia, en lastre.

VAPORES FLUVIALES

Esperados hoy — Ciudad de Buenos Aires, de Montevideo.
Viena, de Gualeguaychú.
A salir hoy — Viena, para Gualeguaychú.
Ciudad de Buenos Aires, para Montevideo.

SITUACION DE LOS PAQUETES

Mala Real Inglesa—
Alcántara, salió el 5 de ésta para Southampton.
Arlanza, salió el 26 de ésta para Southampton y el 3 de Pernambuco.
Asturias, en viaje de Southampton para ésta, salió el 4 de Vigo.
Avón, el 3 de Lisboa para Southampton.
Andes, en Southampton.
Desna, salió el 2 de La Plata para Liverpool.
Deseado, salió el 19 de La Plata para Liverpool, el 24 de Río de Janeiro.
Almanzora, en viaje de Southampton para ésta, el 6 de Río de Janeiro.
Demerara, salió el 2 de Lisboa para ésta.
Darro, saldrá el 12 de Liverpool para ésta.

Trasatlántica Española—
Infanta Isabel de Borbón, salió el 5 de Barcelona para ésta.
Reina Victoria Eugenia, salió el 2 de ésta para Génova.

Navigazione Italiana—
Augustus, en Génova.
América, saldrá el 12 de ésta para Génova.
Giulio Césare, salió el 2 de Génova para ésta.
Europa, en Génova.
Taormina, en Génova.
Duca degli Abruzzi, en Génova.
Duca d'Aosta, saldrá el 9 de Génova para ésta.

Lloyd Sabaudo—
Principe di Udine, en Génova.
Principessa Giovanna, salió el 4 de Génova para ésta.
Conte Verde, saldrá el 10 de Génova para ésta.
Conte Rosso, saldrá el 8 de ésta para Génova.
Principessa María, salió el 26 de ésta para Génova y el 2 de Río de Janeiro.
Conte Biancamano, en Génova.

Trasatlántica Italiana—
Nazario Sauro, en Génova.
Césare Battisti, en Génova.
Ammiraglio Bettolo, en Génova.

Hugo Stinnes—
Holm, salió el 18 de Hamburgo para ésta, el 28 de Vigo y es esperado el 10 en Río de Janeiro.
General Belgrano, en Hamburgo.
General Mitre, salió el 3 de ésta para Hamburgo.

Lloyd Real Holandés—
Gelria, salió el 19 de ésta para Amsterdam, el 24 de Río de Janeiro.
Zeelandia, saldrá el 9 de Amsterdam para ésta.
Orania, salió el 3 de ésta para Amsterdam.
Flandria, salió el 28 de Amsterdam para ésta y es esperado el 10 en Pernambuco.

Lamport y Holt—
Vauban, salió el 23 de ésta para Nueva York.
Voltaire, salió el 27 de ésta para Nueva York, el 1o. de Río de Janeiro.
Vestris, saldrá el 21 de ésta para Nueva York.

Compañía Triestina—
Saturnia, en Trieste.
Atlanta, salió el 24 de Trieste para ésta.
Belvedere, salió el 1o. de ésta para Trieste, el 5 de Santos.
Martha Washington, salió el 14 de ésta para Trieste y el 4 de Nápoles.

Messageries Maritimes—
Aurigny, en Hamburgo.
Massilia, salió el 2 de ésta para Burdeos.
Alsina, salió el 19 de Génova para ésta.
Mendoza, salió el 2 de Almería para ésta, es esperado el 15 en Río de Janeiro.
Mosella, salió el 19 de ésta para Hamburgo, el 24 de Santos y el 25 de Río Janeiro.
Malte, en Hamburgo.
Desirade, salió el 17 de Lisboa para ésta y el 4 de Río de Janeiro.
Floride, en Génova.
Formose, salió el 4 de ésta para La Plata y Hamburgo.
Eubée, en Hamburgo.
Lipari, en Hamburgo.
Groix, salió el 5 de El Havre para ésta.
Flacre, en Génova.
Valdivia, salió el 26 de ésta para Génova.
Lutetia, salió el 21 de El Havre para ésta, el 5 de Río de Janeiro.

Compañías Hamburguesas—
Antonio Delfino, en Hamburgo.
Cap Polonio, salió el 3 de Hamburgo para ésta.
Bayern, salió el 3 de Hamburgo para ésta.
Monte Sarmiento, en Hamburgo.
Baden, en el puerto.
Cap Arcona, salió el 4 de ésta para Hamburgo.

Lloyd Norte Alemán—
Weser, saldrá mañana de ésta para Bremen.
Gotha, salió el 21 de Bremen para ésta.
Werra, salió el 18 de ésta para Bremen, el 24 de Río de Janeiro, el 27 de Bahía.
Madrid, saldrá el 12 de Bremen para ésta.
Sierra Ventana, salió el 25 de ésta para Bremen.
Sierra Morena, salió el 5 de Bremen para ésta.
Crefeld, en Bremen.
Sierra Córdoba, en el puerto.

Línea Nelson—
Highland Glen, salió el 1 de Londres para ésta.
Highland Loch, en Liverpool.
Highland Piper, salió el 9 de La Plata para Liverpool.
Highland Pride, salió el 24 de La Plata para Liverpool.
Highland Laddie, salió el 19 de Londres para ésta.
Highland Rover, en La Plata.

Munson Line—
American Legion, salió el 19 de ésta para Nueva York, el 24 de Santos; donde es esperado mañana.
Pan América, salió el 21 de Nueva York para ésta, el 4 de Río de Janerio, el 6 de Santos.

Los Precios

CAMBIOS

Ayer se cotizaron los cambios de moneda extranjera a los siguientes equivalentes en moneda nacional:

100 dólares	233.40
100 liras	12.23
100 francos suizos	45.02
100 reichsmarks	55.84
100 francos	9.19
1 libra esterlina	11.39
100 francos belgas	32.65
100 pesetas	38.81
100 florines (Holanda)	94.20
100 pesos chilenos	28.50
100.000 reis (Brasil)	28.19
100 pesos uruguayos	241.50

VALOR DE LAS MONEDAS EXTRANJERAS

Al clausurar ayer sus operaciones el Banco de la Nación, vendía y compraba a los siguientes precios:

Una libra esterlina, compra a $ 11.25 y venta a 11.45; 100 dólares, a 234.50 y 235.50; 100 francos, a 9.25 y 10.50; 100 francos belgas, a 6.25 y 6.55; 100 francos suizos, a 44.50 y 45.10; 100 pesetas, a 39.40 y 40; 100 liras, a 12.55 y 12.65; 100 escudos (Portugal), a 10.50 y 11.20; 100 pesos uruguayos, a 240 y 241.75; 100.00 reis (Brasil), a 27.95 y 28.20; 100 pesos bolivianos, a 82.50 y 83.73; 1 libra peruana, a 8.90 y 9.10; 100 coronas dinamarquesas, a 61.60 y 62.60; 100 florines holandeses, a 93.40 y 94.40; 100 coronas suecas, a 61.20 y 62.70; 100 reichsmarks, a 56.35 y 57.50; 100 pesos chilenos, a 27.55 y 28.76; 100 coronas checas, a 6.90 y 7.10; 100 coronas noruegas, a 60 y 60.60; 100 pesos paraguayos, a 5.25 y 5.32; 100 yens (Japón), a 106 y 109; 100 leis rumanos, a 1.20 y 1.35; 100 dinares yugoeslavos, a 2.90 y 4.20; 100 zlotys polacos, a 25 y 25.50; 100 chelines austríacos, a 33 y 33.40; 100 dólares del Canadá, a 225 y 229.

TITULOS Y FONDOS PUBLICOS
Cotizaciones corrientes

Cédula Hipotecaria Argentina, Letra K, a 100; Letra L, a 101.30; 1a. serie, a 99.90; 2a., a 99.70; 3a., a 100; 4a., a 100; 5a., a 101.90; 6a., a 101.90; 7a., a 100.40; 11a., a 99.40; 14a., a 100; 16a., a 101.90; 17a., a 100.20; 18a., a 100.80; 19a., a 100.90; 21a., a 101.50; 24a., a 100; 25a., a 101.90; 26a., a 101.90; 28a., a 100.40; 29a., a 100.80; 30a., a 100.30; 31a., a 99.40.
Crédito Arg. Interno 1923, a 99.20.
Crédito Arg. Interno 1925 (3a.), a 93.20.
Bonos O. Sanitarias 1927 (2a.), a 95.40.
Crédito Interno ley 11.369, a 97.90.
Id. 2a. serie, a 98.30.
Emp. O. P. 4 1|2 1911, oro, a 83.40.
Municipal 6 1|2 A, a 101.20.
Id. 7 olo, 2a. serie, a 102.90.
Id. 3a., a 102.90.
Id. 5a., a 102.90.
Bonos Pavimentación 7031 (5a.), a 90.40.
Deuda Prov. Buenos Aires, 6 olo (3a.), a 94.40.
Id. 5 olo, a 74.85.
Conv. oblig. Banco Provincia, a 82.30.
Buenos Aires 1922, a 85.70.
Pavimentación Buenos Aires, 7 olo, a 97.90.
Bonos Hipotecarios, serie C, a 99.40.
Tucumán 5 olo oro, a 85.25.
Mendoza 6 olo 1a. serie, a 74.20.
Córdoba Irrigación serie A, a 95.50.

CAJA DE CONVERSION

Ley 3871, en caja, pesos oro sellado 499.178.096.164.
Circulación: 1.134.495.645.17 pesos moneda nacional.
Circulación general: 1.427.513.903.61 pesos moneda nacional.

MERCADO DE CEREALES
Precios máximos registrados ayer

Trigo, de $ 12.65 a 9.70; maíz amarillo, de 8.40 a 8.10; id. colorado, de 8.40 a 8.35; id. morocho, de 8.30 a 8.20; id. cuarentino, de 8.55 a 8.50; lino, de 16 a 15.30; avena, de 11 a 10.30; centeno, a 11; cebada, de 10 a 9; cebadilla, de 9.50 a 8.80; alpiste, a 10.60; semilla de nabo, de 20.50 a 13; semilla de alfalfa, de 6 a 4.10; triguillo, a 8.

CAMARA GREMIAL DE CEREALES
Cotizaciones oficiales

Trigo — Barletta, base 80 kilos, a pesos 12.60; id. tipo Buenos Aires, base 78 kilos, a 12.10; id. Bahía Blanca, pan, base 80 kilos, a 12.20.
Avena — Dársena, base 47 kilos, a 10.40; id. Bahía Blanca, base 47 kilos, a 10.49.
Lino — 4 olo cuerpos extraños, a 15.95.
Maíz — Amarillo, a 8.20.

CAMARA GREMIAL DE MOLINEROS
Precios máximos de ayer

Precios oficiales de las harinas y subproductos del trigo:
Harina 000, por diez kilos, a pesos 9.09; id. 00, a 1.99; id. 0, a 1.84; id. especial, a 1.69; id. segunda, a 0.91; id. especial exportación, a 1.20.
Rebacillo, por cien kilos, a 8.30; afrecho, a 6.50; afrechillo, a 6.50.

BOLSA DE ROSARIO

Precios oficiales registrados ayer en esta Bolsa:
Trigo — Número 1, base 80 kilos, a pesos 12.40; número 2, base 78 kilos, a 12; número 3, base 75 kilos, sin cotización.
Lino — 4 olo, a 15.95.
Maíz — Amarillo, a 8.05.
Trigo pedigree — Número 1, a $ 11.95; número 2, a 11.50.

MERCADOS DE HACIENDA
Liniers (vacunos)

Entrada de ayer, 9256 cabezas, clasificadas así: novillos, 2462; vacas, 3146; terneros, 3.685.
Cotizaciones: Novillos especiales chilled beef, de $ 0.31 a 0.335 el kilo en peso vivo; id. id. para congelar, de 0.29 a 0.305; id. gordos para continente, de 0.281 a 0.30; id. generales para consumo, de 0.27 a 0.32; novillitos especiales y excepcionales, de 0.32 a 0.362; id. gordos, de 0.26 a 0.30; id. generales, de 0.22 a 0.26; vacas gordas y especiales, de 0.26 a 0.28; id. pesadas de grasa, de 0.2225 a 0.245; id. gordas de saladero, de 0.20 a 0.235; id. flacas y de conserva, de 0.102 a 0.19; vaquillonas especiales, consumo, de 0.32 a 0.363; id. gordas, de 0.28 a 0.30; id. generales, de 0.22 a 0.26; terneros especiales, de 0.33 a 0.362; id. gordos, de 0.28 a 0.31; id. generales, de 0.23 a 0.26; mamones gordos especiales, de 0.33 a 0.37; id. generales, de 0.20 a 0.24.

Liniers (porcinos)

Entrada 2319 cerdos.
Precios corrientes por kilo en peso vivo: Capones especiales, de 120 a 130 kilos, de 0.47 a 0.50; id. mestizos, de 90 a 110, de 0.45 a 0.48; livianos y media gordura, de 0.33 a 0.39; pesados, consumo, 130 kilos y arriba, de 0.40 a 0.45; flacos e invernada, de 0.28 a 0.30.

Matanza (lanares)

Entrada, 15.512 animales ovinos.
Precios corrientes por cabeza: Carneros, de 10.50 a 20.20; capones pesados, de consumo, de 17 a 23.60; id. livianos, gordos, frig., de 12.80 a 16.80; id. flacos y de conserva, de 5 a 11.80; ovejas pesadas, especiales, de 13.50 a 23; id. livianas, gordas, de 11.70 a 13; borregos especiales, de frig., de 13.50 a 16.20; id. generales, de frig., de 11.50 a 13.20; id. para matadero, de 9.50 a 11.

MERCADO GENERAL DE HACIENDAS DE AVELLANEDA

Entrada, 6.608 lanares.
Precios corrientes por cabeza: Ovejas livianas, gordas, a 11 pesos; id. generales, 6.50; borregos generales, para frig., a 11.

MERCADO CIUDAD DE BUENOS AIRES

Precios extremos con que se realizaron ayer las ventas al por mayor:

Verduras y legumbres

Papas (los diez kilos), de $ 0.70 a 1.20; batatas, de 0.70 a 1.20; cebollas, de 0.90 a 1.10; arvejas, de 4 a 5; chauchas bailín, de 4 a 6; id. finas, de 8 a 9; chauchón, de 2 a 3; porotos manteca, de 2 a 2.50; id. colorados, de 4 a 6.
Repollos comunes (la docena), de $ 0.30 a 0.50; id. especiales, de 1 a 1.50; brócoles, de 1.40 a 1.60; coles, de 0.30 a 0.40; coliflores comunes, de 1 a 1.30; id. especiales, de 2.50 a 3; apio, de 0.50 a 1; berenjenas, de 0.30 a 0.40; cardos, de 2 a 3.
Acelgas (la docena de paquetes), de pesos 0.15 a 0.25; espinacas, de 0.50 a 0.60; radicha, de 0.25 a 0.35; remolacha, de 0.20 a 0.35; rabanitos, de 0.25 a 0.30; zanahorias, de 0.15 a 0.20; porros, de 0.20 a 0.25; nabos, de 0.20 a 0.25; salsifí, de 0.50 a 0.60; espárragos, de 4 a 5.
Lechuga (el lienzo), de $ 3 a 4; escarola, de 1.50 a 2.50.
Tomates comunes (el cajón), de $ 2 a 3; id. especiales, de 7 a 10.
Ajíes morrones (la bolsa), de $ 4 a 5; id. cuarentinos, de 2 a 2.50.

Frutas frescas

Bananas, de $ 1 a 3 el cacho.
Manzanas norteamericanas Deliciosas (el cajón), de $ 16 a 18; id. id. Jónathan, de 11 a 12; id. norteamericanas, en barricas, de 30 a 35; id. chilenas, de 7 a 11; id. del país, de 7 a 9; mandarinas, de 7 a 9; membrillos, de 7 a 8; peras de Mendoza, de 14 a 18; id. de Río Negro, de 16 a 22; kakis, de 5 a 7; uva moscatel, de 9 a 11; id. negra, de 7 a 8.
Melones (el ciento), de $ 30 a 35; limones, de 2 a 2.50; granadas, de 3.50 a 4.50; cocos, de 22 a 26; naranjas del Paraguay, de 1.70 a 2.

MERCADO DE AVES Y HUEVOS
Precios al por mayor

Gallinas especiales (la yunta), de pesos 4.50 a 5; id. regulares, de 3 a 3.50; id. chicas, de 2.20 a 2.60; pollos grandes, de 3.50 a 4; id. medianos, de 2 a 2.50; id. chicos, de 1.50 a 1.80; patos criollos, de 2.50 a 3; id. marruecos, de 2 a 2.50; gansos, de 3 a 3.50; pavos especiales, de 11 a 13; id. regulares, de 8 a 9; id. chicos, de 7 a 8; pavitas, de 5.50 a 6.50; pichones de palomas, de 0.40 a 0.50.
Huevos, la docena, de 0.82 a 0.83.

Productos de caza

Perdices (la yunta) de $ 0.70 a 0.80; martinetas coloradas, de 1.50 a 2; id. copetonas, de 0.80 a 1; liebres (cada una), de 0.90 a 1.

MERCADO BULLRICH
(Pescados y mariscos)

Cotizaciones del día: Corvina de Montevideo (el cajón), a $ 10; pescadilla id., a 10; castañetas, a 8; rubios, a 8; merluza, a 16; corvina de Mar del Plata, de 10 a 11; pescadilla id., de 10 a 11; anchoas, a 5; pargos, a 7; mejillones grandes, a 8; camarones, de 12 a 15.
Truchas (el kilo), a $ 0.60; dorado, a 0.40; tararira, a 0.40; surubí, a 0.50; patí, a 0.40; mogas, a 0.50; manduflas, de 0.60 a 0.70; caracoles, a 0.90; almejas y sardinas del río, a 0.40; id. del Brasil, a 0.60; lisas, a 0.40; totanos, a 0.90; pulpo de España, a 1.40; sardinas id., a 1.40; calamares de Norte América, a 1.40; sardinas id., a 0.60; sepia, a 1.40.
Sábalos grandes (la docena), a $ 4; id. chicos, a 1.50.

MERCADO CENTRAL DE FRUTOS
Precios máximos de ayer

Lana cruza Chubut, a pesos 15.50 los diez kilos; segunda esquila cruza fina y mediana, a pesos 15.50; gruesa, a pesos 13.50.
Pieles lanares, estación consumo, a pesos 1.22 el kilo; desecho, a pesos 1.02 lanudo, a pesos 1.20; pelado consumo, a pesos 0.70; borregos, a pesos 1.
Cueros vacunos, a pesos 20 los diez kilos; id. salados, a pesos 0.93 el kilo; becerros, a pesos 20 los diez kilos; nonatos, a pesos 17; potros, a pesos 11.20 cada uno.
Cerdas, a pesos 21.50 los diez kilos.
Pieles de cabras, a pesos 18 los diez kilos.
Sebo pisado, a pesos 2.70 los diez kilos.

MERCADO DE PASTO

Pasto alfalfa en fardos grandes, desde pesos 37 a 65 los mil kilos; id. id. chicos, de 34 a 66; id. id. mezcla, de 37 a 55.

CARBON Y LEÑA

Precios sobre vagones en las estaciones Buenos Aires, Retiro Norte, Colegiales, etc.
Leña — Quebracho colorado campana de medida, de $ 32 a 34 los mil kilos; id. id. en tortas, de 34 a 35; id. id. astillada, de 36 a 37.
Carbon — Quebracho colorado, de primera, de 71 a 79 los mil kilos; id. de segunda, de 65 a 73.

MERCADO DE PAPAS

Entradas: de Rosario, por Retiro, ferrocarril Central Argentino, 2.032 bolsas de variedad norteamericana larga, de 0.77 a 0.85 los 10 kilos; de Rosario, por Retiro, Central Córdoba, 920 bolsas, de 0.80 a 0.85; de San Juan y Mendoza, por Retiro, Pacífico, 2.501 bolsas, de 0.85 a 0.95; de Rosario, por estación Buenos Aires, Compañía 240 bolsas, de 0.80 a 0.85, y de la zona sud, por estación Casa Amarilla, ferrocarril Sud, 1.518 bolsas, de 0.70 a 0.75.

★CHAPAS★

Grabados y sellos de goma. Placas de bronce, chapas esmaltadas, fechadoras y numeradoras.—SAENZ PEÑA 153.—U. T. 0512 Rivadavia
P. BARREIRO — Buenos Aires

AUX CHARPENTIERS
Méjico 1302

Unión Telefónica 4181, Rivadavia
Casa especial en Ropa para el Trabajo y para el Campo
Solicite catalogo y muestras
Maynard & Fèvre Sucesores de LOUIS POT & MAYNARD
Todo pedido de catálogo es atendido de inmediato; por consiguiente, si no es recibido por el interesado en seguida, sírvase solicitarlo nuevamente.
Perm. 10

A 0.50 DISCOS DOBLES liquida la acreditada "Casa Chica"
Cambio discos usados por otros también usados, cobrando 0.30 por el canje de cada uno; continuamente discos nuevos para seleccionar
DISCOS ROTOS "no Columbia" damos por NUEVOS
ULTIMAS NOVEDADES PAGAMOS $ 0.50 EL KILO. EN EFECTIVO $ 0.60. — — —
COMPOSTURAS Gramófonos - Victrolas - Membranas "Ward". MECANICO EXPERTO
"CASA CHICA" de A. Ward, Salta 674-676 BUENOS AIRES U. T. 0741 Rivad.

PROFESIONALES

MEDICOS

SECRETAS-PIEL
Tratamiento de las enfermedades venéreo-sifilíticas, génito-urinarias, impotencia viril. PIEL: eczema, psoriasis, lepra, etc., con el específico DERMIKAL. — Abonos económicos.
Clínica "Dr. CANTARELL"
LAVALLE 932 — De 17 a 21 horas.

Dr. M. CORNERO
Ex director del Hospital Naval
ATIENDE ESPECIALMENTE
Venéreas - Sífilis
ABONOS
PRIMERA CONSULTA, GRATIS
CORRIENTES 1737
De 9 a 11 y de 17 a 19

Dr. Enrique Dickmann
Enfermedades internas, señoras y niños. Salta 221, de 13 a 16 horas. U. T. Mayo 1216.

Dr. ENRIQUE MOUCHET
MEDICO
Enfermedades internas, nerviosas y avariosis. Profesor de la Universidad. Pasteur 632. U. T. 47 Cuyo 6119. Consultas: martes, jueves y sábados, de 14 a 16.

DR. BANCALARI
Del hospital Durand. Piel, Venéreas, Avariosis. Aplicaciones de Radium en tumores, Diatermia y Electro-Coagulación. — Paraná 1022, de 15 a 18.

Dr. LORENZO L. BRIANO
del Hospital Rivadavia
Enfermedades Infecciosas, Señoras y Sangre
Córdoba 3959 — U. T. 71, 6900 Palermo
Consultas: de 14 a 16 v. 31|5.

DENTISTAS

Dr. ADOLFO DICKMANN
DENTISTA
Enfermedades de la boca y de los dientes. — Callao 626 (tercer piso). — U. T. 44 Juncal 0795. Consultas: de 13 a 15 y a horas convenidas previamente.

Dr. Juan Chertkoff
Dentista cirujano del Hospital Alvear. — Consultas, de 14 a 16. — SARMIENTO 1614. En Talleres, F. C. S.: Pavón 6153, de 9 a 12.

CLINICA DENTAL POPULAR
DEL CIRUJANO DENTISTA
J. M. SOSA
EXTRACCIONES SIN DOLOR
y todos los demás trabajos dentarios en general. — Taller mecánico en la casa.
Trabajo esmerado y precios módicos
Horario: de 9 a 12 y de 14 a 20
Calle PATRICIOS 391, esquina Diamante
U. T. 21 Barracas 2109

ABOGADOS

Dr. ARTURO VERA
ABOGADO
Asuntos civiles, comerciales y criminales en la capital y provincia de Buenos Aires. Buenos Aires: Cangallo 1372. U. T. 33 Mayo 4023. — QUILMES: Mitre 403

JOSE E. PFLEGER
ABOGADO
PERITO MERCANTIL
Asuntos civiles, comerciales y criminales. Tucumán 1335 (2o. piso). U. T. 6731 Mayo

GUIDO CASAZZA
ELECTRICIDAD Y MECANICA
Conservación de ascensores. Oficina técnica, Liniers 773. — Taller, Liniers 673. U. T. 4314 Mitre.

EDICTOS JUDICIALES

Por disposición del señor juez de primera instancia en lo civil de la capital federal doctor Gastón Federico Tobal, se cita, llama y emplaza por el término de treinta días, a contar desde la primera publicación del presente, a todos los que se consideren con derecho a los bienes dejados por fallecimiento de don FARINETTI JOSE ZELANTE, ya sean como herederos o acreedores, para que, dentro de dicho término, comparezcan por ante su juzgado y secretaría del que suscribe a deducir sus acciones en forma, bajo apercibimiento de lo que hubiere lugar por derecho. — Buenos Aires, 20 de abril de 1928. Hugo Pinto, secretario. V|22|5.

Por disposición del señor juez de primera instancia en lo civil de la capital federal doctor Gastón Federico Tobal, se cita, llama y emplaza por el término de treinta días, a contar desde la primera publicación del presente, a todos los que se consideren con derecho a los bienes dejados por fallecimiento de doña MARIA PETRONA PIÑEYRO de FRIAS, ya sean como herederos o acreedores, para que, dentro de dicho término, comparezcan por ante su juzgado y secretaría del que suscribe a deducir sus acciones en forma, bajo apercibimiento de lo que hubiere lugar por derecho. — Buenos Aires, 21 de abril de 1928. — Adrián Fernández Moujan, secretario. V|25|5.

Por disposición del señor juez de primera instancia en lo civil de la capital federal doctor Gastón Federico Tobal, se cita, llama y emplaza por el término de treinta días, a contar desde la primera publicación del presente, a todos los que se consideren con derecho a los bienes dejados por fallecimiento de doña ELENA ELVIRA ROSA ORIO y MEZZANO o ELENA ORIO y MEZZANO, ya sean como herederos o acreedores, para que, dentro de dicho término, comparezcan por ante su juzgado y secretaría del que suscribe a deducir sus acciones en forma, bajo apercibimiento de lo que hubiere lugar por derecho. — Buenos Aires, 18 de abril de 1928. — Doctor Hugo Pinto, secretario. V|25|5.

Por disposición del señor juez de primera instancia en lo civil, doctor Gastón Federico Tobal (Juzgado 2, secretaría 11), llámase durante treinta días a los que se consideren con derecho a los bienes dejados por fallecimiento de don ANTONIO ALVAREZ. — Buenos Aires, abril 27 de 1928. — Doctor Rodolfo Mendonça Paz, secretario. v. 22|5.

Por disposición del señor juez civil doctor Gastón Federico Tobal, se cita por treinta días a todos los que se consideren con derecho a los bienes dejados por fallecimiento de don JUAN O'CONOR. — Buenos Aires, 18 de abril de 1928. — Dr. Hugo Pinto, secretario. 18|5|28.

Por disposición del señor juez de la. instancia en lo civil, de la capital federal, doctor Gastón Federico Tobal, se cita, llama y emplaza por el término de treinta días, a contar desde la primera publicación del presente, a todos los que se consideren con derecho a los bienes dejados por fallecimiento de doña BARBARA GARCIA DE CORRAL, ya sean como herederos o acreedores, para que, dentro de dicho término, comparezcan por ante su juzgado y secretaría del que suscribe, a deducir sus acciones en forma, bajo apercibimiento de lo que hubiere lugar por derecho. — Buenos Aires, 22 de marzo de 1928. — Dr. Hugo Pinto, secretario. v. 19|5|28.

Por disposición del señor juez de primera instancia en lo civil de la capital federal doctor Gastón Federico Tobal, se cita, llama y emplaza por el término de treinta días, a contar desde la primera publicación del presente, a todos los que se consideren con derecho a los bienes dejados por fallecimiento de doña ISABEL SALAS, ya sean como herederos o acreedores, para que, dentro de dicho término, comparezcan por ante su juzgado y secretaría del que suscribe a deducir sus acciones en forma, bajo apercibimiento de lo que hubiere lugar por derecho. — Buenos Aires 25 de abril de 1928. — Ernesto G. Rom, secretario. V|1|6.

Por disposición del señor juez de primera instancia en lo civil de la capital federal doctor Gastón Federico Tobal, se cita, llama y emplaza por el término de treinta días, a contar desde la primera publicación del presente, a todos los que se consideren con derecho a los bienes dejados por fallecimiento de don LUIS SANTIAGO RAFFO, ya sean como herederos o acreedores, para que, dentro de dicho término, comparezcan por ante su juzgado y secretaría del que suscribe a deducir sus acciones en forma, bajo apercibimiento de lo que hubiere lugar por derecho. — Buenos Aires, 24 de abril de 1928. — Doctor Carlos Alberto Alcorta, secretario. V|1|6.

El juez doctor Gastón Federico Tobal llama por treinta días a herederos y acreedores de RAUL LEONETTI. — Buenos Aires, abril 30 de 1928. — Doctor Rodolfo Mendonça Paz, secretario. V|3|6.

Por disposición del señor juez de primera instancia en lo civil de la capital federal doctor Gastón Federico Tobal, se cita, llama y emplaza, por el término de treinta días, a contar desde la primera publicación del presente, a todos los que se consideren con derecho a los bienes dejados por fallecimiento de don FRANCISCO PEREZ RIVAS, ya sean como herederos o acreedores, para que, dentro de dicho término, comparezcan por ante su juzgado y secretaría del que suscribe a deducir sus acciones en forma, bajo apercibimiento de lo que hubiere lugar por derecho. —Buenos Aires, 2 de mayo de 1928. — Adrián Fernández Moujan, secretario. V|3|6.

Por disposición del señor juez de la. instancia en lo civil, de la Capital Federal, doctor Gastón Federico Tobal, se cita, llama y emplaza por el término de treinta días, a contar desde la primera publicación del presente, a todos los que se consideren con derecho a los bienes dejados por fallecimiento de doña ELODIA ASCO DE FEMENIA, ya sean como herederos o acreedores, para que, dentro de dicho término, comparezcan por ante su juzgado y secretaría del que suscribe, a deducir sus acciones en forma, bajo apercibimiento de lo que hubiere lugar por derecho. — Buenos Aires, 2 de mayo de 1928. — C. F. Ayarragaray, secretario. v. 5|6|28.

Por disposición del señor Juez en lo Civil de la Capital, doctor José Miguel Padilla, se cita por treinta días a los que se consideren con derecho a los bienes dejados por ENRIQUE GAIERA, ya sean como herederos o acreedores. — Buenos Aires, abril 24 de 1928. — Secretario. v. 6|6|28.

REMATES

Francisco Abalo

JUDICIAL — En Vélez Sársfield. En 100 mensualidades, sin interés. 4 Lotes formando esquina a las calles Bahía Blanca y Miranda, a 1 cuadra de la Avenida Jonte. Por orden del señor Juez Dr. Gastón F. Tobal y como perteneciente a la testamentaría de don Joaquín D. Almeida. Base de venta, 2|3 partes de su tasación, $ 17.95 por mes, en 100 meses. El adoquinado de la calle Bahía Blanca se entrega pago hasta el día de la escrituración y el saldo de la deuda a cargo del comprador. Condiciones de la venta, 2 mensualidades en el acto del remate y como seña, y 2 olo de comisión y 6 mensualidades más al recibir el título definitivo por ante el escribano señor Armando Bergalli. Más datos, secretaría del Dr. Hugo Pinto o en mis oficinas, Bolívar 256.
EL DOMINGO 13 de Mayo, a las 16, sobre los mismos. — F. Abalo. v. 13|5|28.

José M. Fernández
RIVADAVIA 961

JUDICIAL. — Casa calle Cuenca 1739, (e) Camarones y San Blas, 3 piezas de material, cocina, etc. Mide 5 mts. de frente por 35 mts. 38 cts. de fondo.
BASE: $ 1.966.66, al contado.
Venta ordenada por el señor juez doctor Gastón F. Tobal en el expediente Saverio Pugliese su sucesión que tramita por la secretaría del doctor Rom.
EL DOMINGO 20 de Mayo, a las 15 horas. 8 olo como seña y a cuenta de precio, 2 olo de comisión. — Buenos Aires, mayo 4 de 1928. — Ernesto O. Rom.
v. 19|5|28.

GRABADOS, SELLOS DE GOMA E IMPRENTA
ENRIQUE BARÉS
Chapas Grabadas, Esmaltadas para Puertas
Numeradores, Fechadores, Perforadores
537 VICTORIA - SARMIENTO 825
U.T. 33 Av. 0309 U.T. 35 Lib. 1934
BUENOS AIRES
PIDANSE CATALOGOS

Teatros - Conciertos - Cinematografía

CIRCULO ARGENTINO DE AUTORES

Aprobación de un proyecto

De acuerdo con lo que oportunamente anunciáramos, celebróse la asamblea general extraordinaria a que fueron convocados los socios del Círculo Argentino de Autores, a fin de tratar el proyecto presentado por Luis Rodríguez Acasuso, Pablo Suero y Jorge Dowton, y del cual dimos cuenta en su oportunidad.

Después de ser ampliamente discutido, fué aprobado en la forma siguiente:

"En vista de la ingerencia en los carteles teatrales de personas extrañas a nuestra profesión, abuso cada día en aumento y, velando por el interés del verdadero productor y hasta por la futura integridad societaria, la asamblea resuelve:

Artículo 1o. No autorizar el uso del repertorio social en los casos siguientes:

a) Cuando una compañía dé en sus carteleras preferencia en más de un 25 por ciento a obras cuyos autores (aparentes u ocultos) sean a la vez sus empresarios, actores o empleados, o realicen su debut con obras de los mismos.

b) Cuando una compañía nacional que cultive a la vez teatro extranjero no represente la mitad más una, por lo menos, de obras nacionales, alternadas con las extranjeras, en su temporada oficial o en las jiras que realice por el interior del país, o que debute con producción extranjera.

c) Cuando una compañía represente traducciones debidas a personas no autorizadas para tales funciones por la entidad. A tales efectos, los diversos representantes de los autores extranjeros recabarán del círculo la autorización correspondiente en cada caso. Los empresarios, actores o empleados de un teatro no serán autorizados en ningún caso ni bajo pretexto alguno para traducir con destino a su misma compañía.

Art. 2o. Los autores podrán colaborar con empresarios, actores y empleados en obras destinadas al mismo teatro, pero con sujeción a lo dispuesto en el inciso a) del artículo 1o.

Art. 3o. Será separado de la entidad, el socio que se prestare a simulaciones tendientes a violar las disposiciones anteriores.

Art. 4o. Esta reglamentación no se refiere en manera alguna a aquellos empresarios o empleados cuya primordial condición, ejercida y probada suficientemente, haya sido la de autor.

Art. 5o. Se designa al secretario, tesorero y administrador del círculo para vigilar el cumplimiento de esta acordada y denunciar a la junta directiva sus transgresiones.

Art. 6o. Esta resolución comenzará a regir desde el 1o. de septiembre próximo.

Luego de aprobado este proyecto el maestro Palacios presentó otro tendiente a reglamentar la distribución de los derechos de las obras musicadas y la situación de los compositores nacionales.

La asamblea nombró para estudiarlo una comisión presidida por González Castillo, Payá, Palacios, Bayón Herrera y Alberti.

"EL ADMIRABLE CRICHTON", EN EL ODEON

Con buen éxito de público la compañía de Ernesto Vilches ofreció anoche, por primera vez en su temporada del Odeón, la falsa y novelesca comedia de Jhon M. Barrie, "El admirable Crichton".

Como se recordará, la compañía de Segundo Pomar ofreció hace años en el Smart una versión de esta misma obra, bajo el título de "Macho y hembra"; el mismo con que, por aquel entonces, se hizo famosa su adaptación cinematográfica.

La interpretación dada a este novelón fué cuidadosa y detallada, sin que ninguno de su intérpretes merezca ser destacado en especial.

PROXIMO ESTRENO EN EL ATENEO

La dirección de la compañía de José Gómez, que continúa representando con buen éxito en el Ateneo el drama de Santiago Rusiñol "El místico", ha aceptado una obra del conocido escritor Máximo Soto Hall, titulada "Sandino", y en la cual, según se nos informa, se traza un exacto boceto del gran luchador nicaragüense. Su estreno será ofrecido en breve.

El conjunto sigue anunciando también "Casa paterna", de Sudermann, y "Hamlet", de Shakespeare. z

Invitación a Ricardo Strauss

Un telegrama fechado en Milán — donde, por lo visto, están mejor informados que la comisión administrativa de nuestro primer coliseo — noticia que el maestro Ricardo Strauss ha sido invitado a dirigir este año una serie de conciertos sinfónicos en el Colón, invitación que no ha podido aceptar, por cuanto tiene planeado un programa de trabajo y descanso que desea cumplir.

Strauss ha estado dirigiendo durante dos semanas en el teatro Scala, de Milán, algunas de sus óperas, además de una de Mozart; después se consagró a la preparación de su nueva ópera "Helena de Egipto", que debe estrenarse en la primera semana de junio, en Dresde y en Viena.

Además escribió una composición sinfónico-coral, que se dará a conocer en las fiestas a realizarse en Viena, con motivo del centenario de Schubert.

CONSERVATORIO N. DE MUSICA Y DECLAMACION

Nos informan que el Conservatorio Nacional de Música y Declamación, que dirige el maestro Carlos López Buchardo, ha creado una clase libre de orquesta, que dentro de breves días entrará en actividad, y a la cual podrá concurrir cualquiera instrumentista que, previo examen, acredite suficiencia.

La inscripción es gratuita y se halla abierta en la secretaría de la institución, Cerrito 636, que atenderá a los interesados todos los días hábiles de 14 a 18 horas.

Jorge Urban en el Cervantes

De acuerdo a lo que anunciamos en varias oportunidades, ofreció ayer su primer espectáculo, de los dos que tiene comprometidos en el teatro Cervantes la compañía alemana que encabeza el primer actor Jorge Urban.

Representóse la comedia en cuatro actos de Horacio Hodges y Wigney Percyval, titulada "Der Vamvam", en cuyo reparto figura el actor Max Pallenberg, llegado ayer a esta capital.

La expectativa que había despertado el anuncio de la actuación de este actor, vióse justificada, cosechando nutridos aplausos por su buena actuación.

Hoy se repetirá la misma obra, y será la última función en que tomará parte Pallenberg.

DOBLE BENEFICIO EN EL AVENIDA

Celebrarán hoy su función de beneficio en el teatro Avenida, los primeros actores Casenave y Barreta, de la compañía española que da con este espectáculo fin a sus actividades en esta sala.

Para dicha función han preparado los beneficiados un escogido programa, del cual se destaca la representación de la zarzuela "Doña Francisquita".

Dado las simpatías que se han conquistado durante esta breve y exitosa temporada en el Avenida, no es avenurado predecir un lleno completo para la función de hoy.

"La cura"

Recordamos que esta noche, en el Mayo, la compañía de Julio Sanjuán ofrecerá la primera representación de "La cura", arreglo a la escena española que Pedro Muñoz Seca ha efectuado de "La cura de reposo", de Enrique García Velloso, con cuyo estreno inició Parravicini la temporada de 1927.

Dicha adaptación fué luego representada en Lara, de Madrid, con muy mediocre éxito.

EL JUEVES DEBUTARA DIEGO VALERO EN EL AVENIDA

En otro lugar de esta página anunciamos para el martes próximo la función de despedida en el teatro Avenida, de la compañía española Casenave-Barreta.

El Avenida permanecerá clausurado solamente por un día, pues el día jueves de la semana próxima debutará en esta sala, de acuerdo a lo que noticiamos en varias oportunidades, la compañía de zarzuelas y revistas encabezada por el actor Diego Valero.

Esta compañía, que funcionará bajo el rubro de "Teatro Avenida", inaugurará su temporada estrenando una zarzuela del maestro Alonso, titulada "Las castizadoras".

El elenco de Diego Valero estará integrado por los siguientes elementos:

Primeros actores y directores: Diego Valero y Alfonso Tudela; maestros directores y concertadores: Rafael Carretero y Juan Travé; primeras tiples: Soledad León, Carmen Manrique, Concepción Buxon y Joaquina Carreras; tiples características: Rosario Agueda y M. de Ochoa; primera bailarina de rango español, Paquita Reixart; bailarina internacional, E. Evans; actores: Diego Valero, Alfonso Tudela, Rafael Catalán, M. Ochoa, José S. Casau., Nicolás Palomino, Enrique Salvador, Eduardo García, Julio Vega, A. Silveira, J. M. Lanza; maestro de baile: N. Vitulli; segundas tiples: G. Desmond, L. Dubarry, M. Méndez, Fenny Alvarez, J. Sánchez, L. Garrido, A. Gutiérrez, Carmen Rivas, 28 señoritas de conjunto; apuntadores: Octavio Berard y Edmundo Ugaz.

POR LOS TEATROS NACIONALES DE GENERO CHICO

NUEVO

Nuevamente renovará el interés de sus espectáculos, el jueves próximo, la compañía nacional de género chico que encabeza Roberto Casaux bajo la experta dirección de Elías Alippi, ofreciendo una novedad que ha venido siendo ensayada con toda dedicación por el elenco.

Constituirá el estreno una farsa en tres actos titulada "Mi amigo el diablo", original de Francisco E. Collazo y Torcuato Iasausti.

En esta pieza tendrá a su cargo Casaux el papel de alemán. Como vemos, tendrá que transformarse Casaux, después de cada sección, de catalán a italiano, y de éste a alemán...

LICEO

La compañía que en esta sala encabezan Pierina Dealessi y el actor José Ratti ha fijado definitivamente para el viernes próximo el estreno del anunciado cuento fantástico en un acto, de Arnaldo Malfatti y Fritz de Monte Pin, titulado "La vuelta al mundo en ochenta... sustos".

Este viaje cómico, parodia del que Verne hace hacer a Phileas Fogg en su conocida novela, consta de once cuadros, los cuales han sido titulados de la siguiente manera:

Cuadro 1o. Junto a la estufa; 2o. En un bulín mistongo; 3o. ¡París! ¡La ciudad Luz!; 4o. "Le chat noir"; 5o. Sobre las olas; 6o. La isla desierta; 7o. ¡Berlín! ¡Berlín!; 8o. La taberna del terror; 9o. Debajo de la ciudad. Los caños de Hamburgo; 10. Sacrificio bárbaro; 11. Junto a la estufa.

BUENOS AIRES

Probablemente en esta semana estrenará la compañía de Enrique Muiño una pieza de Manuel Romero, denominada "Gran circo Rivolta (exposición de fieras)".

En orden de novedades seguirá a ésta una pieza de R. González Pacheco, titulada "El hombre de la plaza pública", y luego una de Martinelli Maza e Ismael R. Aguilar, que lleva por título "El caserío de Buffarini".

Mientras tanto, se mantienen firmes en el cartel, "El cabo Rivero", de Alberto Vacarezza, y "¡Sinvergüenzas!".

SMART

Para fines de la semana que iniciamos anúnciase en este escenario el estreno de una obra en tres cuadros, original de Juan A. Caruso y Carlos Cabral, titulado "En la tumba de la vida".

Para después de esta obra sigue anunciando Marcelo Ruggero el sainete de Alberto Vacarezza, "El teniente Peñaloza".

AMERICA

El jueves próximo se realizará en el teatro América, de la calle Boedo, un festival a beneficio del actor José Sastari.

Han prometido participar en ésta velada para mayor interés del programa, numerosos artistas, habiéndose comprometido desde ya Marcelo Ruggero, Adolfo Pisano, Alma Bambú y el trío Gedeón.

MITRE

Con éxito desarrolla una honesta temporada en el teatro General Mitre de Villa Crespo, el conjunto que encabeza el primer actor cómico Juan Dardes.

En los programas actuales figuran: "Gaucho", de Martínez Payva; "Va... cayendo gente al baile", de Alberto Vaccarezza, y "Los caballeros del caño", de Ballestero y Beltrán.

En ésta semana subirá a escena la conocida pieza de Juan Dardes, "Acomódate Requena".

Conciertos

CLAUDIO ARRAU—

El conocido pianista chileno Claudio Arrau, ofreció ayer con todo éxito un recital en el teatro Odeón, siendo sumamente aplaudido en las páginas musicales que interpretó con todo acierto.

El último concierto lo ofrecerá Arrau, en la misma sala, mañana miércoles a las 17.30, habiendo preparado para su audición de despedida el siguiente programa:

Fantasía en do menor, de Mozart; Sonata, óp. 110 en la bemol mayor, Beethoven; Balada en fa menor, Dos estudios, Allegro de concierto, Chopin; Allegro bárbaro, Bela Bartok; Scarbo, Ravel; Bruyeres (Helechos), L'Isle joyeuse, Debussy; Soneto 147 del Petrarce, Polonesa en mi mayor, Liszt.

ASOCIACION CORAL ARGENTINA—

En el salón La Argentina, realizará el lunes la Asociación coral argentina una audición a voces solas de folkore nacional.

DIAPASON—

En homenaje a Goya, se llevará a cabo mañana en Diapasón, una reunión a la que servirá de base una disertación a cargo de Manuel Rojas Silveyra, sobre la obra artística del genial pintor y la influencia de su estilo.

Finalizará la reunión con un acto de concierto a cargo de Antonieta S. de Lenhardson y Herberto Paz, quienes interpretarán musicalmente una serie de "Tonadillas goyescas", entre las que sobresalen La maja de Goya, El majo tímido, La maja y el ruiseñor, El majo discreto, de Granados.

El festival comenzará a las 17.30 horas.

MAUD METCALFE—

Esta conocida concertista de guitarra dará el jueves, a las 21.30, en el local Montevideo 850, un recital que auspicia la Asociación Filarmónica Argentina, y para el cual se ha formulado el siguiente programa:

I: Minutto No. 9; Andante largo, Sors. Sueño (trémolo), Tárrega. Danza No. 5, Granados.

II: Sarabande, Bach. La mariposa; Columpio, Tárrega. Estudio No. 22, Coste. Variaciones sobre un tema de Mozart, Sors.

III: Serenata, Malats. Granada; Cádiz, Albéniz. Gran jota aragonesa, Tárrega.

Compañías de revistas

APOLO

Llegará hoy a las cien representaciones consecutivas en el teatro Apolo la revista de De Bassi, Berruti y Suero, titulada "Las horas alegres", la cual seguirá representándose por la noche, en segunda sección, hasta la próxima renovación del cartel.

Esta revista alternará en el programa con "Así da gusto vivir", recientemente estrenada, y que con una interpretación más segura que la noche de su presentación se ha afianzado en las carteleras.

MAIPO

Contrariamente a lo que esperaba la empresa de esta sala, y el público que aplaude a la cancionista Azucena Maizani, no podrá ésta reanudar tan pronto sus actividades

La enfermedad que padece, de la que informamos días pasados, hace necesaria la intervención del bisturí, lo que motivará un alejamiento de varios días. Reemplaza a la Maizani, mientras tanto, Perla Greco.

Noticias breves

En forma imprevista falleció en Varsovia el conocido maestro director y concertador polaco Jules Werthein.

—Con todo éxito actúa en Barcelona la compañía de Irene López Heredia.

—Han renunciado de la comisión de la Sociedad Uruguaya de Autores los señores Edmundo Bianchi y Carlos María Principalle.

—La prensa chilena no se muestra muy favorable hacia los espectáculos de la compañía de Irene Barroso.

—Actúa en el teatro Comedia, de Córdoba, la compañía lírica del maestro Marranti.

—Ha iniciado bien su temporada en Montevideo la compañía nacional Mario-Valicelli-Scarcella.

—Debutó en Salta el conjunto de Gloria Ferrándiz.

—Ha sido contratada para la compañía Palmada la actriz María Jaureguizar.

—Inició su actuación en la Comedia, de Rosario, el elenco de Díaz-Perdiguero.

—Terminó su temporada en el Solís, de Montevideo, la compañía de Villaespesa.

—En el teatro Moderno, de Santa Fe, presentóse la compañía nacional Rioplatense.

LOS ESPECTACULOS DE LA OPERA

Finalizada la actuación de la compañía italiana Menichelli-Migliari-Pescatori, que hoy debe presentarse en el Solís con "La serenata al viento", de Carlos Veneziani, se prepara el debut del elenco francés de Molin Rouge, que hoy deberá llegar a esta capital.

La función inicial del conjunto se anuncia para el jueves con la revista "Ca c'est Paris".

NOTAS CINEMATOGRAFICAS

"De carne somos..."

Para Augusto Schillings, cajero de un banco germánico en una pequeña ciudad norteamericana, el mundo se concreta en su puesto y en su hogar. Empleado metódico, escrupuloso, sus superiores le tienen en gran estima; esposo y padre ejemplar, es el jefe bondadoso de su familia, cuya mujer y seis hijos le idolatran. Su principal esparcimiento lo constituye la música y en las veladas musicales que organiza en su hogar, con el concurso de los miembros de su familia, es donde se manifiesta toda la sensibilidad de su espíritu puro.

Considerando en bien probada honestidad, el directorio del banco le encomienda una misión delicada: Schilling debe trasladarse a Chicago para negociar unos títulos que representan una importante suma de dinero, tratando de obtener el mejor precio. El cajero no ha pisado un tren desde que realizara su viaje de bodas; el viaje actual constituye, pues, todo un acontecimiento que revoluciona los hábitos familiares de nuestro hombre.

Instalado en el tren, se acomoda en el asiento opuesto Mayne, una mujer que observa atentamente a Schilling, y cuando, al buscar éste el boleto en su cartera, descubre sin querer los títulos del banco, la mujer combina, de inmediato, su plan para apoderarse de ellos. Es una tarea sencilla, pues el inexperimentado cajero, ante la tentación de una sonrisa encantadora y sugerente, vacila para claudicar tras breve lucha. Todo el edificio de principios morales, toda una vida de hábitos irreprochables, sucumbe ante la primera tentación. Schilling, hombre probo mientras no fué tentado, no resiste al primer llamado de la carne.

Cuando el tren llega a destino, ya la mujer ha triunfado sobre el espíritu de Schilling. A instancias de ella, él sacrifica su barba, que era algo así como parte integrante de su persona. Es el primer paso. Tras una noche azarosa, el cajero despierta en la pieza de un hotel barato y no tarda en descubrir que ha sido víctima de la mujer; sus títulos han desaparecido. Es un despertar horrible. La reacción comienza.

Encuentra a Mayne en un café de ínfima categoría y le reclama los títulos robados. La mujer se le ríe cínicamente en la cara y, como Schilling, desesperado la amenaza, un cómplice de la mujer le asesta con una silla un terrible golpe en la cabeza. Creyendo muerto a Schilling, lo arrastra hasta la próxima vía férrea y, antes de abandonarlo, lo despoja de cuanto encuentra en los bolsillos. Pero Shilling vuelve en sí de su letargo, y comprendiendo la situación, se incorpora y lucha con el canalla, arrojándolo violentamente sobre la vía. Pasa en ese momento un tren, destrozando al ladrón, que, luego, es identificado como Augusto Schilling por el reloj y otros objetos de éste que se hallaban en su poder.

Schilling pasa, pues, por muerto y tanto en su hogar como en el banco, nadie duda de que el ejemplar empleado y jefe de familia ha muerto heroicamente en defensa de los intereses que se le han confiado. Los diarios se ocupan del asunto y Schilling se entera por ellos del equívoco. Surge entonces en su espíritu el propósito de continuar muerto para los demás; así evitará la vergüenza a su familia que acarrearía el conocimiento de la verdad.

Muchos años después volvemos a encontrar a Schilling, anciano ya, arrastrando una vida penosa. Un aviso luminoso hiere, de pronto, su vista. El nombre de Augusto Schilling luce al frente de un teatro y se entera entonces de que su hijo, célebre violinista, dar un concierto esa noche. Reúne los últimos céntimos y asiste desde la galería a la velada musical con el corazón desbordante de emoción. Se entera de que su hijo irá a pasar las fiestas con su familia y allí se dirige el viejo, ansioso de ver una vez más a sus queridos hijos.

Al ver a su familia que se dirige al cementerio, se encamina él también hacia ese lugar, y oculto detrás de un pilar, ve como colocan flores sobre tres tumbas. Solo ya, se aproxima a dos de éstas pertenecientes a dos de sus hijos, muertos en la guerra, mientras que la tercera... es la suya. "Augusto Schilling, muerto heroicamente en cumplimiento de su deber", reza la inscripción, y el pobre viejo oculta la cara ante tamaño sarcasmo.

Es ya de noche, Schilling atisba desde la ventana y contempla a su familia reunida en torno de la mesa. Es el hogar feliz de otros tiempos, el hogar que él tenía y que perdiera en un momento de debilidad. Un vigilante, interpretando mal la actitud del viejo, lo toma de un brazo y quiere conducirlo a la comisaría. Ante el ruido de voces acude la familia, y el hijo mayor, que noches antes lo conmoviera con su violín, intercede en favor del viejo. "Es nochebuena", dice al vigilante, y éste accede y suelta al viejo, lejos de sospechar que está en presencia de su padre.

"¿No tiene usted hogar?", le pregunta, y Schilling, iluminándole con una sonrisa la fisonomía, le contesta: "Sí, tengo un hogar... y soy muy feliz". Y bendiciendo al hijo, se aleja, esta vez para siempre.

Emil Jannings, Belle Bennett, Donald Keith, Phillys Haver y Fred Kolber, juegan los principales papeles de la película "De carne somos..." que en estos días dióse a conocer.

El escudo del honor—

Tiene como principales intérpretes esta producción a Neil Hamilton, Dorothy Gulliver, Ralph Lewis y Nigel Barrie.

Su argumento es el siguiente:

Durante 35 años Daniel McDowell ha vestido el uniforme de la policía. Su hijo mayor ha seguido la profesión del padre y ha sido nombrado el primer aviador de la policía. Mateo O'Day, el más importante joyero de la ciudad, decide regalar una medalla de oro al policía que más se haya destacado en el cumplimiento de su deber, premio que obtiene Daniel McDowell. En esa oportunidad Jaime y Adelina se conocen y se enamoran.

Al cumplir 60 años McDowell es declarado cesante de acuerdo con los reglamentos, lo que aflige al anciano que se considera un inútil. El jefe de policía condolido de la desesperación de McDowell le encarga la vigilancia de la joyería de O'Day. El anciano con ayuda de su hijo Jaime, logra averiguar que los autores de los frecuentes robos a la joyería son el secretario privado y la secretaria de O'Day. Jaime consigue recuperar los brillantes robados a O'Day y se dirige a la joyería a dar cuenta de su misión y encuentra a su padre gravemente herido y la joyería ardiendo. Ambos hechos son obra de los ladrones capitaneados por el secretario. Pero todo se pone en claro, los ladrones son arrestados, el anciano McDowell se cura y las dos familias quedan unidas por el agradecimiento y por el amor de Adelina y Jaime.

"El escudo del honor" se estrenará el 8 del corriente.

MISCELANEA

Kathryn Williams, que tanta popularidad ganara en los tempranos tiempos de la cinematografía encarnando papeles en películas de serie, ha sido contratada para actuar en un importante papel de "The Dancing Girl", para los estudios de Metro Goldwyn Mayer.

El reparto de "Diamond Handcuffs", película de aventura dirigida por John Mc Carthy para Metro Goldwyn Mayer, ha sido completado con la adición de Gwen Lee. Entre otros interpretan importantes papeles Eleanor Boardman, Conrad Nagel, Lawrence Gray, Sam Hardy, Lena Malena y George Cooper.

En los estudios Metro-Goldwyn-Mayer, se ha iniciado la filmación de "The Dead Line", con el perro Flash, nueva celebridad canina que hizo su "debut" en "Bajo el águila negra". D. Ross Lederman dirige la nueva producción con Louise Lorraine y Lawrence Gray en los principales papeles.

Marceline y Alice Day, con su madre, han inaugurado recientemente su nueva residencia en Beverly Hills, Hollywood. Marceline interpreta el papel principal femenino de la película "Detectives", apareciendo en los principales roles los populares Karl Dane y George K. Arthur. Es una producción Metro-Goldwyn-Mayer.

Los dos nuevos "descubrimientos" de Metro-Goldwyn-Mayer son James Murray y Ann Page. Murray fué descubierto por King Vidor mientras se hallaba contemplando el frente de los estudios, y contratado para intervenir en "The crowd" (La muchedumbre). Ann Page fué descubierta por Sam Wood, que la puso de compañera de William Haines en la película "He learned about Women".

V. S. Van Dyke, asistente del director Robert Flaherty de Metro-Goldwyn-Mayer, ha firmado por telégrafo contrato con la empresa. Van Dyke y Flaherty, con Monte Blue como protagonista y una nutrida partida de técnicos, se hallan actualmente filmando la película "Southern Skies" (Cielos del sud) en la isla de Tahiti.

Polly Ann Young, hermana de Loretta Young, la novel actriz que secunda a Lon Chaney en su nuevo film para Metro-Goldwyn-Mayer "Ríe, payaso, ríe", ha sido contratada por la empresa para actuar en lo sucesivo en varias producciones.

Aileen Pringle ha renovado su contrato con Metro-Goldwyn-Mayer y reanudará su trabajo actuando junto con Lew Cody, con quien ha filmado ya películas de tanto éxito como "El pecado de Adán" y "Tres para tres". Miss Pringle actuará con Cody en la versión de la pieza teatral de George Cohan "The Baby Cyclone", y que dirigirá Edward Sutherland.

ESPECTACULOS TEATRALES Y CINEMATOGRAFICOS

TEATROS

NACIONAL — Compañía Carcavallo. — Hoy, a las 18.15, a las 21 y a las 23.15: El corrión de mis penas. A las 22.15: La poreli. Platea, $ 1.20 por sección.

CERVANTES — Compañía G. Urban.—

MARCONI — Compañía Concepción Olona. Hoy, a las 18: Sacrificios. A las 21.45: El demonio fué antes ángel. Platea, $ 1.50 y 2.50.

SMART — Compañía Marcelo Ruggero.— Hoy, a las 18.15, a las 21 y a las 23.15: Metejón, Berretín y Cía. A las 22.15: El nene Liberato. Platea, $ 1 por sección.

NUEVO — Compañía Roberto Casaux.— Hoy, a las 18.15 y a las 23.15: ¡Tuyo hasta la muerte! A las 21.15: El cañón catalán. A las 22.15: Palabra de vasco. Platea, $ 1.20 por sección.

COMEDIA — Rivera-De Rosas-Franco.— Hoy, a las 18: Amo a una actriz. A las 22: La sombra del pasado. Platea, $ 2 y 3.

MAYO — Compañía Julio Sanjuán. — Hoy, a las 18.15: El espanto de Toledo. A las 21.15: Coba fina. A las 22.15: La cura. Platea, $ 1.50, 1 y 2 por sección.

LICEO — Compañía Dealessi-Ratti. — Hoy, a las 18.15, a las 21 y a las 23.15: Babilonia en Mar del Plata. A las 22.15: ¡Mi tía está chiflada! Platea, $ 1 sección.

COLISEO — Exhibiciones cinematográficas. — Hoy, a las 21: Los conquistadores del oeste, por Buster Kean; La madre, film ruso con música adaptada y prólogo. Platea, $ 2.50.

ODEON — Compañía Ernesto Vilches.— Hoy, a las 17.30: Su mano derecha. A las 21.15: Macho y hembra. Platea, $ 4 y 5. — Mañana miércoles, a las 17.30: Despedida del pianista Claudio Arrau. Platea, $ 6.

ATENEO — Compañía Gómez-Brena.— Hoy, a las 22: El místico. Platea, $ 2.50.

PUEYRREDON — Compañía argentina.— Hoy, a las 18.30: El cotorro de Cacho Tabares. A las 21.15: El gancho negro. A las 22.20: ¡Galleguita...! A las 23.15: El náufrago Vicenzo. Platea, $ 0.60 por sección.

MAIPO—Compañía de grandes revistas.— Hoy, a las 18.15, a las 21.15 y a las 23.30: Caras sonrientes. A las 22.15: Lo que más gustó. Platea, $ 1.50 por sección.

SAN MARTIN — Cine y variedades. — Todos los días variado programa. Orquesta típica criolla y jazz band sinfónica.

BUENOS AIRES — Compañía E. Muiño.— Hoy, a las 18.15, a las 21 y a las 23.15: ¡El cabo Rivero! A las 22.15: ¡Sinvergüenza! Platea, $ 1 por sección.

COMICO — Compañía Luis Arata. — Hoy, a las 18.30, a las 21 y a las 23.15: Stefano. A las 22.15: La gloria del niño Jorge. Platea, $ 1 por sección.

ARGENTINO — Compañía Parravicini. — Hoy, a las 21.45: Una hija. Platea, $ 2.50.

BOEDO — Compañía Actores Unidos. — Hoy, a las 18.15: La tierra es nuestra. A las 21: Vicenzino; Tristes amores; El que nace puntiagudo...

VERANO — Compañía Floria Marrone.

VARIEDADES

CASINO — Maipú 336. Variedades. — Hoy, a las 20.45: Gran éxito de las nuevas atracciones: The Velascos, Gaudot, León y Kiki, Welmon Dúo, Ben-Beno, Stanley y toda la compañía.

PARQUE JAPONES — Leandro N. Alem y Callao. Grandes atracciones. Entrada $ 1 niños 0.50.

EMPIRE THEATRE — Corrientes y Maipú. Todos los días tarde y noche, variado programa cinematográfico.

SKATING FLORIDA — Florida 156. Todos los días, secciones de mañana, tarde y noche.

CINEMATOGRAFOS

CINE ELECTRIC PALACE — Lavalle 830. Tres grandes orquestas. Funciones tarde y noche todos los días.

CINE GLORIA — Avenida de Mayo 1231. Continuado desde las 14 a las 19.30 todos los días y domingo de tarde.

CINE BRISTOL PALACE — Independencia 3618. — Espectáculos familiares. —

CINE ETOILE — Corrientes 2739. Funciones diarias tarde y noche.

CINE MITRE — Boedo 937. Funciones y estrenos diarios, tarde y noche.

CINE CABILDO — Cabildo 2547. Cine de las familias. Orquestas jazz band y típica.

CINE FENIX — Rivadavia 7302. Funciones todos los días, tarde y noche.

CINE LOS ANDES — Boedo 773. Funciones tarde y noche. Tres orquestas. — Hoy: Cine revista de actualidades argentina; La danza de los sipaches; Socorro... bomberos; Los siete pecadores; En el piso ochenta.

SELECT BUEN ORDEN — Bernardo de Irigoyen 1521. Funciones tarde y noche.

CINE PABLO PODESTA — Rioja 2041. Funciones tarde y noche todos los días.

NACIONAL PALACE — San Juan 2441. Dirección, M. Glüksmann. U. T. 1133 Cuyo.

CINE DEVOTO — Nueva York 3115. Funciones los martes, jueves, sábado y domingo tarde y noche. Hoy: Reclutas a retaguardia; Casado y... sin suerte; La marca del Zorro, por Rebe Daniela.